おしゃべりじゃ～なる

女性の目で見た地域情報紙

編集と発行　富田栄子&上田眞由美
発行所　〒334-0001 埼玉県鳩ケ谷市桜町2-9-5
TEL.FAX 048-285-6208
創刊　昭和63年(1988年)10月2日
発行部数　20,000部(無料配布)
発行日　2.4.6.8.10.12月の隔月発行

鳩ケ谷駅に楽しい掲示板が登場

SR・まちづくりサポーターが手作り

似顔絵いっぱいの口コミ情報

毎月、地域の話題を提供します

駅を中心としたまちづくりで地域の活性化を図ろうとSR各駅でサポーターが活動を開始。鳩ケ谷駅では、手作りの掲示板が話題を呼んでいる。

鳩ケ谷駅西口の改札口の前に設置された「まちづくりサポーターの掲示板。（SR鳩ケ谷駅で）

「駅を地域の情報発信基地に」「駅でイベントを開きませんか」と、埼玉高速鉄道が募集した『SR・まちづくりサポーター』には、ボランティア団体など60団体を含み、1990名（7月18日現在）が参加、今年3月から各駅ごとに活動をスタートさせた。

鳩ケ谷駅には現在、8団体の代表と個人を合わせ、16名のサポーターがいるが、6月から駅構内に掲示板を設置した。手づくりの壁新聞には、サポーターの似顔絵やイベント情報、街の話題が色とりどりのイラストで描かれ、駅を利用する人たちの目を楽しませている。6月は、駅周辺の「花菖蒲とあじさい」、7月は、土用うなぎの日にちなんで「鳩ケ谷のうなぎ屋さん」を紹介した。今月は祭りの紹介をする予定という。駅には「つ項、展示替えをするの」という問い合わせもあり、他の駅のサポーターからも注目されている。

今後の活動については、10月18日に開催される沿線ハイイングの

ゴールが鳩ケ谷駅になるため、サポーターを中心とした駅でのイベントを検討している。

高校生バンドも大活躍（昨年）

祭りだ！わっしょい

●市民ふるさと祭りは23・24日

今年もみんなで盛り上がろう

第12回鳩ケ谷市民ふるさと祭りが、8月23日（土）と24日（日）の2日間、午後1時から9時まで三ツ和公園で開催される。今年は参加団体も増え、ボランティア団体や商店会など53の団体が出店する。会場にはミニ遊園地「ふわふわドーム」や盆踊りもあり、ステージでは、バントトワリングや里中吹奏楽部の演奏をかわきりに、インドネシア・日本国際交流歌舞団、国際興業バンド、大間々町の八木節、鳩ケ谷高校、川口高校の高校生バンド、琉球民謡、

歩行者天国となった7月20日（日）、旧国道バス通りで、恒例の夏祭りが行われた。須賀神社のみこしや子供会のみこし巡行など、お祭り気分は最高潮。露店や模擬店が立ち並び、桜町6丁目子供会では子供達が「金魚すくい」や「かき氷」のお店を出す姿も見受けられ、鳩ケ谷の夏の風物詩を楽しんでいた。【写真】手作りのおみこしを担ぐ子供達

里の区画整理で

トンボ公園、埋め立て！

都市化が進む鳩ケ谷に自然の生態系を取り戻そうと作られた『トンボ公園』が、里地域の区画整理で、この夏埋め立てられることになった。この公園は、鳩中吹奏楽部、空手演舞、フラダンスなど17団体が出演。24日の夜は、南米アンデスの音楽を演奏する「ロス・

「鳩ケ谷に トンボ公園を作る会」が、8年程前から、里小学校の裏を造成して、メダカの繁殖に成功し、話題を呼んだ。TVや新聞にも紹介され、カルガモ

やコガモなども訪れる自然の宝庫であっただけに消滅を惜しむ声は大きい。

代表幹事の鎌奥哲男さんは「残念ですが、会の活動は今後も続けていき、別の場所に湿地生態園が作れるように考えています」と話しており、地域の子どもたちの『自然塾トンボクラブ』の活動も続けるという。園内のメダカと水草は、8月中旬に行われる救出作業

◇故・平野清さんの本◇

『鳩ケ谷歴史往来』を出版

元参議院議員で郷土史家としても活躍した平野清さんの1周忌にあわせ、長男の平野整さんが、遺稿をまとめ、『鳩ケ谷歴史往来』を出版した。この本は、郷土史会報に連載途中だった作品を完成させたもので、古代から現代までの鳩ケ谷の歴史を詳しく紹介している。豊富な写真とジャーナリストとしての視点が興味深い。定価は1200円（文芸社）。金川屋、笠原鴎文堂などで購入できる。

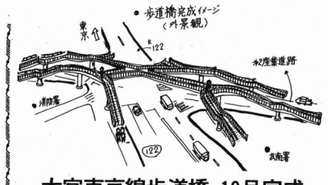

大宮東京線歩道橋、10月完成

国道122号と交差する大宮東京線の歩道橋の工事が、今年10月末完成をめざして進められている。中央でスクランブル交差する歩道橋で、完成すれば鳩ケ谷一の規模となる（総工費11億円）。なお、8月25日、9月1日、2日の3日間、122号の武南署周辺が夜間通行止となる。

葬儀式場完備
鳩ケ谷社協葬指定　JAあゆみ野指定
グリーンセレモニー
24時間受付 0120-82-5420
Green Group
民間患者搬送車　寝台・車イス車両
川口消防本部認定
関自搬2第234号
グリーン民間救急
24時間受付 0120-83-4199

鳩ケ谷商工会
鳩ケ谷市本町2-1-1
☎ 048(281)5555(代)
FAX 048-285-6630
http://www.saitama-j.or.jp/~hatogaya

鳩ケ谷駅前にオープン
8/5 ～ 8/31
オープニングキャンペーン！
◎マツモパーマ 通常3,000円→1,000円
◎エクステンション 通常23,000円→18,000円
◎フットケア(足つぼ付)通常6,000円→2,000円
◎美顔エステ(小顔) 4,000円→2,000円
鳩ケ谷市里1616 フレア鳩ケ谷1F
048-283-2889
9:00～21:00 定休日/火曜日
サロンドジュン 2003.8.8 OPEN!!

pure
スポーツクラブ・ピュア
★地域密着型★
あらゆるニーズに対応した新世代健康スポーツプラザ『ピュア』誕生。
埼玉高速鉄道「鳩ヶ谷駅」徒歩8分
●入会申込み受付中！　●バス送迎します
●詳しくはお電話、もしくは直接ご来店ください
お問い合わせは 鳩ヶ谷ピュア TEL 048-288-0533

資生堂サロン
美容室メルシーパリー
鳩ケ谷市桜町2-5-1
☎ 048-283-2057
AM9:00～PM7:00
毎週火曜日・定休日

おしゃべり談話室

●市民ワークショップメンバー募集！

「鳩ケ谷市地域福祉計画ワーキンググループ」の一員として、ワークショップに参加し～2回程度。参加者の意見交換の場を作り、ケ谷市役所の健康福祉部・社会福祉課が、メンバーを募集している。

・氏名・電話番号・参加の動機を書いて、8月20日までに社会福祉課に郵送かFAX（285・1101）で。

対象は市内在住か在勤者で、継続して活動に参加することが可能な人。活動期間は9月から来年3月まで。月1～2回程度。参加者の会議を進めていくとい う。申し込みは、住所

●「7カ国語で話そう」市民センターで講演

市民センターで講演会を開催する。入場無料。託児あり。

たくさんの国の人たちと交流して、多言語を話そうと活動している「ヒッポ・ファミリークラブ」が、8月26日（火）午前10時30分と30日（土）午後2時の2回、鳩ケ谷駅2階の鳩ケ谷市民センターホールで講演会を開催する。入場無料。託児あり。

世田谷美術館

▼東京・世田谷区

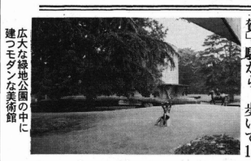
広大な緑地公園の中に建つモダンな美術館

東急田園都市線「用賀」駅から、歩いて17分。緑の芝生が敷きつめられた砧公園の一角をはじめに『世田谷美術館』がある。広大な緑地公園の中に建つモダンな建物は、緑との調和がすばらしい美術館だ。エントランスホールの壁面には「芸術と自然は素晴らしい緑との調和」

素晴らしい緑との調和

あり、企画展や常設展も充実している。現在は障害者芸術「6人の個性と表現展」が開催中。スタンプラリーもやっているので、文学館やアトリエ館などを回ってみるのも楽しい。

聞いて羨ましくなってしまう。収蔵品はルソー家たちや北大路魯山人（塩田コレクション）の作品など約一万点が芸術に触れた後は、回廊で結ばれたレストランで緑を眺めながら本格的な食事をするのも素敵だし、ケヤキの木の下で風を感じながら過ごすのもいい。

☎03・3415・6011【入館料】600円【休館日】月曜日

スリランカ文化大臣が来訪

スリランカ文化大臣と福祉助役（議員応接室で）

スリランカの文化大臣と映画関係者5人が、スリランカへのボランティア活動を続けている舞踊家・若柳吉駒さんと一緒に7月8日、鳩ケ谷市役所を訪れた。一行は戦後の日本の原風景を映画に撮るために来訪したもので、稲見助役、玉井議員等と歓談した。

おしゃべりなランチタイム
フランス料理&ギャラリー
ラ・パサニエ
川口市神戸405-1
048-297-8328

景、その中で見つけた小さな赤いレンガ造りの可愛いレストラン。オープン6年目。オーナーは、両親が隣の畑で作った野菜を使う。栗、柿、すぐり、木イチゴ、びわと食材は豊富だ。料理は3種類のコース料理のみ。2000円コースは夏らしい爽やかな前菜に、焼きたての自家製パン、ごぼうのスープ、白身魚のナージュ風（又は日向鶏モモ肉のトマトソース）、すぐりのシャーベットにパイナップルスフレ、コーヒー。花と緑のガーデンを眺めながら、ゆったりとした気分でおしゃべりを楽しみたい主婦におすめ。ランチは12時から3時まで。要予約。月曜休。

外環沿いに広がるのどかな田園風

カエルスタンプ満貼台紙1枚で
お二人様生ビール飲み放題
8月9日ふれあいマーケット会場（土）

原稿・広告募集中です

丸十パン
(282)3071
食パンの焼きあがりは10時と4時頃

ふるさと料理
九助
昼12時～1時30分
夕方5時～夜11時30分
川口市朝日2-25-3
☎ 223-9638
（今地内朝日北村）

Gulliver 車買取 販売
鳩ケ谷南店
オーナー　加藤 彰
〒334-0012 埼玉県鳩ケ谷市弥十郎2-1
☎288-7311 FAX282-3572

よみがえる
ファッション・クリーニング
共栄舎
東川口4-1-5
☎ 296-7860

記念品・ご贈答品
セトモノ お茶
竹屋
鳩ケ谷市本町3-8-1
048-281-1305

和洋酒・
お米・ギフトの
ご用命は
㈲マスヤ酒店
年中無休
配達承ります。
平日7時、日祭日6時まで。
桜町郵便局となり
☎281-2968

おしゃべりChannel（チャンネル）

「いま、独身女性の6割が結婚の条件として、男性の『家事・育児の姿勢』を重視してるんだって」

「『男女共同参画』の時代だもの。そんな考えの人は、これからもっと増えると思うよ」

「それで思い出したよ」

わ。男女共同参画の名をかりて、趣旨と

女らしさ・男らしさ

は無縁の『ジェンダーフリー』教育が、全国的に学校現場で広がりつつあるんだって」

「ジェンダーフリー教育って何？」

「『女らしさ』とか『男らしさ』とかはもうやめて、自分らしく生きようという考えのことよ」

「『女らしくない』女はどうするの」

「ふざけないで聞いて」

「ごめん。でも、ちょっと聞くと良いみたいだけどなあ…。個性や能力は無視して、性別だけで差別されることって結構あるよ」

「そうだけど、ランドセルや洋服の色などが、男女で違うのはおかしいと性差を否定する方向へ誘導する教育をしているとしたら、行き過ぎでしょう」

「確かにね。桃太郎や一寸法師

「ふざけないで聞いて」

「ごめん。でも、ちょっと聞くと良いみたいだけどなあ…。個性や能力は無視して、性別だけで差別されることって結構あるよ」

「そうだけど、ランドセルや洋服の色などが、男女で違うのはおかしいと性差を否定する方向へ誘導する教育をしているとしたら、行き過ぎでしょう」

「確かにね。桃太郎や一寸法師

こちらおしゃべり編集局

「その言葉ヘン」とか「あのマニュアル語はなんだ」とか偉そうに言っちゃったけどそういう自分は「汚名挽回」の間違いに気づかずに使ってた。日本語ってほんとむずかしい。考えたらしゃべれなくなりそう。えっ無口でいいって？でも、それはムリ！だって、私は『おしゃべり』だもん。（E）

すいません――と言ったら、「はい喜んで」とやってきた某居酒屋のオネェチャン。本人は喜んでないのに「何かヘンだぞ」という男の人からの情報キャッチ！今度はその居酒屋に行ってみなくちゃ…。最近、マニュアル語ウォッチングにはまっています。言葉って難しいけど面白い！（M）

都知事賞受賞・国家検定合格・眼鏡調整士
とけいのめがねの 日新堂
鳩ケ谷市本町3丁目17の10
電話（048)283-7244

資生堂・コーセー・ディシラ
アクセサリー・袋物
ヨロヅヤ化粧品店
本町3丁目（281）4328

HAIR SALON
MANITA
鳩ケ谷市桜町4-1-31
☎048-283-1309

人にこたえる住まいづくり
総合建設業
(株)ムサシ
今、花開く暮らしのイメージ
家は私たちが創造します
一級建築士　高橋 雅則
鳩ケ谷市桜町2丁目4番25号
☎ 048（283）8511

手造り和菓子の店
中ばし
鳩ケ谷市桜町二丁目一五一十六
☎048-282-1425

確実な技術でサービスに徹します
名倉自動車工業
川口高校入口
里518
工場☎（283）1616
自宅☎（283）6982

提案します、快適なくらし。
増改築・リフォーム
日南株式会社
創業31年の信用
長年の経験と実績
お気軽にどうぞ 0120-50-3741
●受付9:00～18:00
鳩ケ谷市本町3-34-8
048-283-0611（代表）
048-284-0855（FAX）
ホームページ www.nichinan-r.co.jp

愛犬の美容と
安心して子犬が買える店
ペットサロン
パレオ
鳩ケ谷市里1606-2
☎ 048-284-8226
定休日　毎週木曜日・第3金曜日

島田恭子常設ギャラリー　さくら

益子で制作される島田先生の作品を常設。四季折々の草花をモチーフにした素晴らしい陶芸を展示しています。昨年9月、日本橋高島屋にて個展。

最近気になる『ヘンな日本語』

おしゃべりレポート

「お会計のほう、1万円になります」「千円からお預かりします」「ご注文のほう、よろしかったでしょうか」――。

最近、気になるマニュアル言葉に違和感を覚えていたのは、私たちオバさんばかりじゃなかった！文化庁が6月に発表した、昨年の「国語に関する世論調査」の結果でも、このマニュアル語や丁寧で使ったつもりの『さ』入れ言葉や若者たちの間に蔓延する『ら』抜き言葉、慣用句の勘違いなど、ことばの乱れを感じる人が増えているという。そこで、おしゃべりレポートは近ごろ、気になるマニュアル語やヘンな日本語を検証してみた。

M 文化庁から発表された『国語に関する世論調査』の結果が興味深いね。これは「国語についての関心」「言葉づかいについての意識」「国語の乱れについての意識」など6項目について調査したものなんだけど、それを見ると、若者流の「丁寧語」や慣用句の勘違いなど、言葉の乱れについて過去の調査に比べて、『気になる』が『気にならない』を逆転して多数派になったんだって。

E みんな言葉の乱れが気になってるってことよね。今「日本語」って名前のつく本は、何でも売れてるじゃない。それって、正しい日本語に不安を持ってる証拠じゃないかと思うのよ。文章を書くときはカジュアルな言葉づかいのほうが好きで、わざと崩して面白がることがあるけど、私は「ら抜き言葉」はイヤだな。

M でも、「見れる」とか「食べれる」などの「ら抜き言葉」について世論調査では「あまり気にならない」人が47%、「まったく気にならない」が11%もいるんだよ。「ら抜き言葉」がおかしいと言う私たちがおかしいのかも知れないのよ。

E うちの息子もね、言葉は時代とともに変化するものだから、そんなに目くじら立てることじゃないと言うのよ。そうかなあ。文句を言う人がイヤミに見えるだけかも知れないけど、私はやっぱり気になっちゃうな。

M 最近、言葉の使い方がおかしいなあと思うこと、いっぱいあるよね。例えば、ファミリーレストランなどで「お会計のほう1万円になります」「ご注文のほう、よろしかったでしょうか」なのよね。

E なんか最近の言葉には、ついていけない。敬語だってめっちゃくちゃで、自分も大層なこと言えないけど、それは違うだろうと思うことがいっぱいある。若者言葉で「～じゃないですか」も耳につくようになって来たよね。

M トーク番組を得意とする若手人気タレントが使ってはやったらしいよ。この「～じゃないですか」がやたらテレビに登場するようになって「耳障りだ」「むやみに使うな」というクレームがきて、NHKのアナウンサー室には96年に「～じゃないですか…をやたらに使うべからず」というお触れが出たんだって。

言葉の乱れについての意識(%)

乱れている(計)		乱れていない(計)		わからない
非常に乱れている	ある程度乱れている	余り乱れていない	全く乱れていない	
80.4		17.0		
24.4	56.0	15.8	1.2	2.5

◎あなたは、次の3つの言葉の使い方、気になりますか？

〈平成14年度・『国語に関する世論調査』より〉

巷に氾濫するマニュアルことば　高まる「日本語」への関心

M この前なんか、おかしいなあと思ったら、「734円からお預かりします」って言われて、思わず、おつりがあるのかと思っちゃったわよ。

E マニュアル語って言えば、「～のほう」あれだっておかしくない？「お会計のほう1万円になります」「ご注文のほう、よろしかったでしょうか」なのよ。

M 「～か」も「～のほう」も意味としてはつけ必要のない言葉なんだけどつけたほうが、響になってる丁寧な感じがするからみんないっぱい使ってるんじゃないかなあ。

E 接客マニュアルの影響なんだね。どこ店でも同じと言うワンパターン言葉が乱れを助長してる。いえ、病院もそうだ。夫の前立腺の検査のときに看護婦さんに「お小水の検査ですね」と言われてびっくりしたよ。

M 「むやみに使うな」というクレームがきて、NHKのアナウンサー室には96年に「～じゃないですか…をやたらに使うべからず」というお触れが出たんだって。

E 「ポテトはいかがですか」でいいのよ。

M 「～か」も「～のほう」も意味としてはつけ必要のない言葉なんだけどつけたほうが、響になって丁寧な感じがするからみんないっぱい使ってるんじゃないかなあ。

E 接客マニュアルの影響なんだね。どこ店でも同じと言うワンパターン言葉が乱れを助長してる。いえ、病院もそうだ。夫の前立腺の検査のときに看護婦さんに「お小水の検査ですね」と言われてびっくりしたよ。

M トーク番組を得意とする若手人気タレントが使ってはやったらしいよ。この「～じゃないですか」がやたらテレビに登場するようになって「耳障りだ」「むやみに使うな」というクレームがきて、NHKのアナウンサー室には96年に「～じゃないですか…をやたらに使うべからず」というお触れが出たんだって。

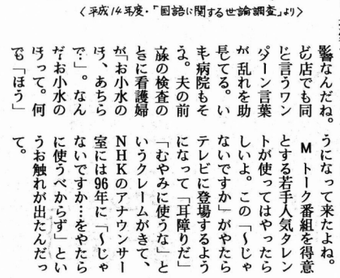

あなたの日本語は大丈夫？

言葉に神経を使わなくなったテレビ　知らないで使っている慣用句

E 日ごろ言葉にうるさい人が「～じゃないですか」って話してるのを聞いて、ああ、この人もこんな風に使ってるんだなあって思うことがある。

M 私もテレビに感化されたのか、知らず知らずのうちに使ってたことがあるの。

E プロだからって話す言葉は絶対だと思ったら間違いよ。「ヘンな日本語」がいっぱいあるんだから。昔と比べて、アナウンサーやキャスターたち、言葉に神経を使わなくなった。言葉に対して無責任になったよね。

M 責任回避型っていうのかなあ。「～と言うじゃないですか」を使うことによって自分の意見に同意させる。旨く運べば押し通し、反論されれば逃げられる。責任ぼかしの曖昧言葉よね。

E それがカッコいい言葉だと思ってるからなのよ。「あしたは休ませていただきます」。本人は敬語を使い丁寧に言ったつもりなんだから、イヤになっちゃう。

M 今、日本語ブームなのにもかかわらず、日本語の乱れとか、言葉づかいがおかしいのはなんでだろう？

E ドキッ。私だって、いろいろ言ってるけど、「それ、正しい日本語？」と言われたら自信ないなあ。

M ふだん何げなく使っていて、実は間違った使い方をしている言葉ってあるよね。

E あるある、ある。それとみんなが誤解していて、間違った意味がひとり歩きしてる言い回しなどね。よく言われるのは漱石の『草枕』の〈流れに逆らう行為だと思ってる人は多いんじゃない？

M 言葉が乱れてきたのは携帯が出てきてからじゃないかと言う説もあるのよ。携帯メールから省略言葉が蔓延するようになった。

E そうかも知れないね。「やっぱり」を、「やっぱ」と略して言ったり…、もっときちんとした言葉を使わなければ、だんだん日本語がだめになる。

M 国語の将来を考えると、家庭をはじめ、学校や社会での、言葉の教育の充実が大切なんじゃない。

E&M なんて偉そうなことを言いながら、耳から入る言葉は、目から入る言葉より印象が強い。イヤだイヤだから入る言葉より印象きたのは携帯が出てきてからじゃないかと言う説もあるのよ。携帯メールから省略言葉が蔓延するようになった。

E そうかも知れないね。「やっぱり」を、「やっぱ」と略して言ったり…、もっときちんとした言葉を使わなければ、だんだん日本語がだめになる。

M 国語の将来を考えると、家庭をはじめ、学校や社会での、言葉の教育の充実が大切なんじゃない。

E&M なんて偉そうなことを言いながら、耳から入る言葉は、目から入る言葉より印象が強い。イヤだイヤだから入る言葉より印象きたのは携帯が出てきてからじゃないかと言う説もあるのよ。携帯メールから省略言葉が蔓延するようになった。

じゃBOX　82

妻は「家の太陽」

本町・在住　山本　嘉彦

今、田川寿美が歌っている、『女人高野』の室生寺が私の故郷です。両親の勧めもあって、妻の実家の寿司屋に入ったのは二十八歳のときでした。脱サラをして、この世界に一から飛び込んだので、まだまだ師弟のしきたりが厳しい時代でしたから、自分より年下の職人に怒鳴りながら弁を習っているんですよ」と冗談を言えるようになりました。

これまで、順調にやって来られたのもたくさんのお客さんと隣近所の方々の温かいご支援のお陰だと感謝しています。

そんな中で、妻が突然倒れ、難しい病気になり、毎日でした。今ですが、妻に何ほどの負担をかけていたのだと思ってました。体だけは丈夫だったのに、従業員と妻あっての店でしたから、それはそれはたいへんなことでした。

やっぱり、妻は「家の太陽」なのだとつくづく思います。

（鬱寿司店主）

修業したものです。

言葉の違いや習慣などには苦労もありましたが、関西のお客さんが見えた時には、話が弾み「水を得た魚」というと大袈裟ですが、援のお陰だと感謝しています。

ことでした。体だけは丈夫だったのに、従業員と妻あっての店でしたから、それはそれはたいへんなことでした。

やっぱり、妻は「家の太陽」なのだとつくづく思います。

（鬱寿司店主）

にすることも多かったので、従業員と妻あっての店でしたから、それはそれはたいへんなことでした。

やっぱり、妻は「家の太陽」なのだとつくづく思います。

（鬱寿司店主）

いうと大袈裟ですが、援のお陰だと感謝しています。

そんな中で、妻が突然倒れ、難しい病気になり、毎日でした。今ですが、妻に何ほどの負担をかけていたのだと思ってました。体だけは丈夫だったのに、従業員と妻あっての店でしたから、それはそれはたいへんなことでした。

やっぱり、妻は「家の太陽」なのだとつくづく思います。

（鬱寿司店主）

神田陽子さん

めっちゃ面白い駅前落語　◇納涼『鳩ケ谷寄席』◇

◎日時　8月29日(金)午後6時30分
◎場所　市民多目的ホール(鳩ケ谷駅)
◎出演者　神田陽子(講談)・笑組(漫才)・橘家蔵之助・桂才紫・三升家勝好
◎料金　2千円
◎170席
主催は鳩ケ谷を面白くする会。前売券は読売サービスセンター鳩ケ谷(281・2828)

♪さあ思い切り歌って下さい　歌唱力アップ
元気で長生きの秘訣
♪時間無制限
♪予約貸切25名まで
日頃のご愛顧に感謝しカラオケ1曲100円を50円にてサービスします
70歳以上の方に割引あり
◎営業時間　(昼)1時～5時(夜)7時～11時
〈時間相談に応じます〉
(ご来店前にお電話でご予約下さい)
只今格安で各種会合などにご利用いただいています。
鳩ケ谷市桜町6-9 福祉センター下
カラオケ さんる ☎283-3201

パソコン環境をデザインする KOKUYO OA RICOH Canon
事務用品・OA機器・オフィス家具の総合販売／リース
出光事務機
鳩ケ谷市坂下町2-6-13
TEL048-281-0676(代)

KEN CLINIC 健クリニック
内科・循環器科・外科
Tel. 048-288-1011
●鳩ケ谷駅出口3・第一駐輪場東出口近く
●駐車場あり
●土曜日の午後も診療

花わ 祝市
法事センター 玉龍会館
葬儀一式　花環・生花　仏壇・仏具
葬儀申込所
㈱池田造花店
(鳩小正門通り)鳩ケ谷市本町1-14-3
☎048-281-4663(代)
FAX 281-4667

お好み焼 あさやん
鳩ケ谷市桜町5-5-3
TEL(048)286-5935

カイロプラクティック・オフィス
船津治療室
鳩ケ谷市本町3-1-13-3A
☎048-281-3525

犬の美容室 はしもと
ワンちゃんのシャンプー・カット致します
お気軽にお電話ください
送迎有り・予約制
〒333-0005 鳩ケ谷市里553-4
☎048-283-6357

マグネシウム
非鉄金属一般
㈱株式会社小野田商店
代表取締役　小野田　晃
埼玉県鳩ケ谷市辻678番地
電話　川口048(281)0302(代)
FAX　048(281)3992
工場　桶川048(728)6330
岩槻048(798)1461
身延05566(2)5354

酒魚旬菜 魚喜 UO KI
鳩ケ谷市桜町3-6-2
Tel/Fax 048-281-4344
(毎週水曜日定休)

お花も楽しみながらお稽古する時代です
峰風花教室
鳩ケ谷市辻606-2-510
☎048(284)8613
堀見　峰風

トンボ公園ものがたり　16

鎌奥　哲男
(作家・トンボ公園を作る会代表幹事)

●タヌキ　鳩ケ谷高校の校庭にすみついたタヌキ一家

昨年の夏、鳩ケ谷高校の川島先生から校庭にすみついたタヌキ一家の、観察指導を頼まれた。

夜行性のタヌキを観察するには、徹夜しなければならない。しかし、観察グループに女子生徒もいることなので、夕方から日が暮れまでのあいだを、観察にあてることにした。

二階から静かに見ていると、親ダヌキ二頭、子ダヌキ六頭が、植込みの中をねぐらにしていることがわかった。

父親が運んできたエサを子どもに与えたり、母親が子どもにグルーミングをするなど、タヌキの子育ては微笑ましいものである。

それにしても、平和な野山での暮らしから、騒がしい鳩ケ谷里にすむことにしたのはなぜなのか、野山の環境が悪化しすみ難くなったのであろうか？

タヌキはイヌ科に属し、他の野生イヌと同じように、さまざまな環境に適応しネズミ、カエル、小鳥、昆虫など動物性のもの、また果実や野菜など植物性のものも食べている。

そして、人間の食べ残しなども食べる雑食性であることから、市街地にすみついても、食べ物に困ることはない。心配なのは、飼い犬と接触してダニやノミが移り、それが元で皮膚病にかかることである。

丹沢山中でアナグマの巣を観察していたところ、その巣にタヌキが出入りしているのを見た。おそらく、体力に勝るタヌキがアナグマを追い出し、巣を乗っ取ったにちがいない。

使われなくなったタヌキの巣を、アナグマが修復して使うこともある。そこで同じ穴のムジナとはタヌキとアナグマのことなのである。

タヌキはイヌ科の動物

◎御宴会料理承ります
◎駐車場完備
出前迅速
中華料理 美芳
(本三郷店街)
☎281-1619
三ッ和店もよろしくお願いします

京焼・備前焼専門店
趣味の店 葵
鳩ケ谷市桜町4-2-10
☎281-4689
(水曜祭日定休日)

明日のために リフレッシュ！
腰痛・肩こり・ひざ痛その他諸症状に
〈予約優先〉
出張もします。282-6082
http://www.citydo.com/sp/048-282-6082
ひるま整体
鳩ケ谷市桜町3-15-24 新井宿駅より徒歩5分
朝10:00～夜9:00　定休日・木曜日

琴古流・都山流各派尺八製作販売
(株)竹治尺八工房
管井竹治
調律マシン 特許認可
特許庁実用新案登録 登録第2004076号
コストダウンに成功
◎製造直売の通信販売サービス
埼玉高速鉄道 地下鉄7号線 鳩ケ谷駅 東口◎出入口より 本町店へ徒歩2分 桜町店へ徒歩10分
桜町店　鳩ケ谷市桜町1-11-32
☎048-281-4898
本町店　鳩ケ谷市本町1-9-12
☎048-285-2895

教科書・参考書・書籍・文具
金川屋書店
鳩ケ谷店☎(281)1100
川口営業所☎(295)0101