おしゃべりじゃ～なる

女性の目で見た地域情報紙
編集と発行　冨田栄子＆上田眞由美
発行所　〒334-0001 埼玉県鳩ケ谷市桜町2-9-5
TEL、FAX 048-285-6208
創刊　昭和63年10月2日
発行部数　16,000部（無料配布）
発行日　2.4.6.8.10.12月の隔月発行

3期目の名倉市長に聞く

市民の夢の実現へ全力投球

24時間働くつもりでと語る名倉市長

9月25日に行われた鳩ケ谷市長選挙で、3選を果たした名倉隆市長（53歳）に、3期目への抱負などを単独インタビューした。

――3期目の抱負を聞かせてください。

「過去8年の実績を踏まえて、今までの進む道は長ではなく、これからの4年間を職員と共に市民の皆さんの期待を裏切らないよう頑張りたいと思う。清新さ、活力、変革を柱として、行政の中で生かしていきたい」

――具体的には。

「地下鉄問題や里の区画整理などをメインに遅れている事業の促進、下水道も予算化を推進して、市民の夢の実現する市政と特色ある街づくりを目指していく。変革の時代のニーズに的確に対応できるよう行革を断行し、合理的な組織改革と職員の適性配置を考えていきたい」

――鳩ケ谷の財源について。

「高齢者福祉施設など必要施設は作っていかなくてはならない。財源の確保に努力し、広域行政の推進で、少ない財源を最大限に生かして行く」

第11回鳩ケ谷市美術展覧会

来年3月に開催予定

第11回鳩ケ谷市美術展覧会が、鳩ケ谷市・鳩ケ谷市教育委員会・鳩ケ谷市美術展覧会選考委員会の主催で、来年3月9日（火）から21日（日）の予定で中央公民館で開催される。

ジャンルは日本画、洋画（油・水彩、パステル、版画）、彫塑・工芸、写真、書（毛筆、硬筆）など5部門。応募は15歳以上の市内在住在勤者。応募作品は未発表のもので1部門一人2点まで。

新鮮野菜がいっぱい

6日に農業祭

12月6日（日）午前10時から、市役所1階ロビーやインフォメーションホールで農業祭が開催される。

お正月は郷土かるたで遊ぼうよ

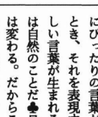

鳩ケ谷の歴史と風景がいっぱい入った『鳩ケ谷郷土かるた』が完成し、社会教育課（内線532-1）で頒布している。楽しく遊びながら、鳩ケ谷の歴史や人物、風景などが覚えられ、子供たちへのプレゼントに最適。鳩ケ谷のイラストマップと遊び方の説明書が入っている。500円。

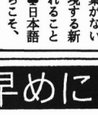

市役所ロビーでも絵札が展示されている

ベーゴマ作りをやめないで

川口の辻井五郎さん（70歳）

工場閉鎖を惜しむ声に
子どもたちの夢をつないで！

全国で唯一、ベーゴマ作りを続けていた川口の鋳物工場「日三鋳造所」が、工場を閉鎖したのは今年3月のことだった。

全国のベーゴマファンから、『ベーゴマ作りをやめないで』と閉鎖を惜しむ声があいつぎ、経営者の辻井五郎さんは、今も在庫品のベーゴマを販売しながら、オリジナルの生産を続けている。

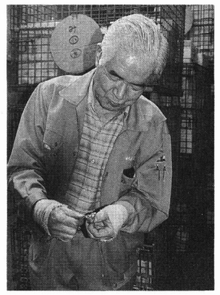

ベーゴマはこうやって紐を巻くんだよと辻井さん（日三鋳造所で）

戦後、子供たちの間で人気を呼んだベーゴマは、ひもをベーゴマに巻きつけ、大きなバケツの上にシートやゴムを被せて、その上で勢いよく回して対戦する遊びだった。競ってクレヨンで色を塗ったり、ヤスリで先をとがらせたりと、ビー玉やめんこと並んで、当時の遊びの三種の神器といわれていた。

砂型に溶かした鉄を流し込み、冷えたところに型を刺るとベーゴマが出来上がる。長崎、栃鉄、力道山といった野球、相撲、プロレスなどの昔のスポーツ選手の名前が彫り込まれていて懐かしいものばかり。型には丸型や角型など、大きさ、高さが異なる9種類があるという。オリジナルの注文は企業などの記念品が多いが、型を作るのにかなりの費用がかかる。以前、日産自動車からイチローの名前で

マンガの中に出てくる純金ベーゴマ（実は金メッキ）

という注文もあったが、型を作るのに3カ月かかるので納期が間に合わず、断ったこともあった。

全国でただ一人のベーゴマ職人の辻井さんは人気マンガ「こちら葛飾亀有公園前派出所」や「夕焼けの詩」にも登場する有名人。テレビ出演はと聞いたら「67回」という答えが返ってきた。在庫品のベーゴマ大小7つと紐をセットして『川口のベーゴマ』として郵便局のゆうパックで販売したところ、全国から問い合わせが殺到した。「ベーゴマ20個ください」と直接買いに来る若いお母さんもいる。1個50円～70円。紐つきで60円～というから採算は合わない。しかし「昔懐かしいベーゴマ遊びを今の子供たちに伝えたい。ベーゴマを欲しがる子供がいる限り続けて行きたい」と辻井さんは話す。

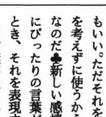

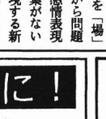

全国から寄せられた子供たちの手紙を大切に保管している

ゆうパック『川口のベーゴマ』は一箱980円。（郵送料・消費税を含む）（㈱　日三鋳造所は国道122号線の荒川大橋の手前、右側にある。

親切、丁寧、良心的な
ご葬儀をお約束しています
川口市・JA新郷・JA安行指定
鳩ケ谷地蔵院葬場
㈱グリーンセレモニー
24時間受付センター
寝台車運行・全国どこへでも
0120-82-5420
本社　川口市本蕨2－25－4
支社　鳩ケ谷市桜町2－12－9
生花・花環・返礼品・仏具・葬儀一式

鳩ケ谷市商工会
鳩ケ谷市本町2-1-1
☎ 048(281)5555(代)
FAX 048-285-6630

年賀状のご準備はお早めに！
年賀状には、7けたの郵便番号をお書きいただき
12月24日ごろまでにお出しください。
皆さまのご理解とご協力をお願いします。
●7けたの郵便番号調べは、
フリーダイヤル 0120-857-552（パンゴウナナ（ケタ）ココニ）
月曜～土曜・祝日・年末年始の日曜／午前9時～午後5時
上記以外の日曜休み（平成11年1月までのご案内です。）
鳩ヶ谷郵便局

グリーンシティ　チャリティセール
●開催日　12月5日(土)・6日(日)
●場所　グリーンシティ1階フェスティバルコート
●主な販売品　古本・日用雑貨品など
●協賛　川口市社会福祉協議会
※売上金は、社会福祉協議会を通じて、地域の社会福祉活動にお役立ていただきます。
ジャスコと120の専門店　GreenCity
住所／川口市根岸3180　TEL.048-283-1010　営業時間／あさ10時～よる9時

おしゃべり談話室

おじさん、テレビにでてたでしょ

お母さ～ん、早く、早く。あのおじさん見たことある！。昨日、偶然見たテレビの通信販売のCMに「これをつけてるとイイ調子いいですよ」って言って、腰にベルトして笑ってるおじさんを見て思わずお母さん呼んじゃった。画面に鳩ケ谷市の秋山さんって出てるんだも。三ッ和の秋山酒店のおじさんだよね。スゴイなあ。だって鳩ケ谷でテレビのCMに出た人なんて聞いてる？。おじさんに会ったらサインしてって言っちゃおうかなあってお母さんに言ったらやめなさいだって。いいじゃない、鳩ケ谷で初めてのCMスターなんだよ。おじさん、こんどサインお願いしまし～す。（市内・13歳・中学生）

バイアグラも通販で？

毎日必ずといっていいほど、ポストの中にはローンとか保険とか通信販売のメールが送られて来る。会社をリタイアしてからこういったメールも結構面白いなと思うようになってきた。この間は個人輸入代行サービスと称する会社から、あの脅威の薬「バイアグラ」の申込書が送られてきた。ここは正直いって驚いた。ここまできたかーーといった感じだった。現地アメリカから1週間でお届けしますとある。中には問診票まであって事細かくチェック項目がある。30錠8万8千円、6錠2万7千円。なにやら怪しい気もするし、個人情報を簡単に送っていいのかとも思うし、どんなものか見てみたい気もするし、仲間との話題には面白いと思うし、というわけで結構楽しませて貰ったメールだった。もちろん私はゴミ箱に捨てましたよ。（66歳・元会社役員）

シンプルが一番
本当の豊かさとは

家の中を見回してみると、実にたくさんのモノに囲まれて暮らしていることに気づき驚く。便利さと豊かさを求めて買ったのに使わないモノがあふれている状態が果たして豊かといえるのだろうか。思い切って、不要なモノを捨てる決心をした。勇気を出して目をつぶって、ゴミの日に捨てた！。それは、辛い決断だったはずなのに、なんかサバサバと心が自由になったような気がしている自分に驚いている。なんで、あんなにモノに執着していたんだろう。これからは、好きな物だけに囲まれて世の中の流れに迎合しないで、シンプルな生活を目指して行こうと思っている。（川口市・32歳・主婦）

山崎美術館

ぶらりのふらりの美術館

▼――埼玉・川越市

『山崎美術館』は蔵造りの町・川越の中心部にある、老舗和菓子屋の亀屋の蔵を利用した小さな美術館だ。別名を雅邦美術館といい、近代日本画の育ての親といわれた、巨匠・橋本雅邦の作品を中心に展示している。三番蔵や五番蔵には亀屋に伝わる民具や菓子作りの道具なども展示もされ、落ち着いた雰囲気の中にある休憩所で、和菓子とお茶が用意されている。

この美術館は川越の雅邦愛好家が結成した「画玉会」に参画した四代目山崎豊翁のコレクションを一般に公開しようと、故六代目山崎喜七氏が豊翁生誕百五十年を記念して昭和57年に開設。墨の濃淡だけで躍動感を見事に表現した掛け軸や屏風など、素晴らしい作品が数多く収蔵されている。雅邦は川越藩のお抱え絵師だった狩野派の勝川院雅信に入門、東京美術学校の日本画主任教授を努め、門下生には横山大観や下村観山、川合玉堂などがいる。展示替えは年7回。

☎0492・24・7114【入館料】500円。木曜日、月末2日間休館。

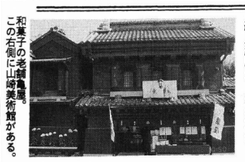

和菓子の老舗亀屋。この右側に山崎美術館がある。

日本画の巨匠、橋本雅邦の充実のコレクション

国指定有形民俗文化財のある
日本料理　ふじ
会席料理
ご結納・ご法要・会合などにご利用下さい（要予約）
ランチタイム/11:30～14:00
《12月》にこにこ膳は2,000円を1,000円。
水・木[夜]女性ワインサービス
川口市東内野593-2
木曽呂の富士塚・そば処「はすみ」の奥
☎048(297)8629
定休日／火曜日

譲ってください

☆ジャングルジムなどの大型玩具、サッカーゲーム・人生ゲーム・ジェンガなどありましたらお譲りください。
坂下町・福井
☎285・2777

おしゃべりChannel（チャンネル）

「何で65歳以上と15歳以下なのよ」

「何怒ってるの。ハハン、例の商品券ね。貰えないもんだから…」

「だって不公平だと思わない。税金を払ってる人が優遇されないで、なんで払ってない人にあげるのよ。世界中の物笑いの種だわ」

「うちの妹も同じよ」

私たちにも欲しー い

うなこと言ってたわ。経済企画庁長官の堺屋さんだって「これは福祉対策であって経済対策だとは思ってない…」って。

「こんなに評判が悪いのにやるんだからなら、これは経済対策でも福祉対策でもなくて国会対策だよね」

「あ～あ、茶髪のルーズソックスの女子中学生にも一律2万円なんだよね。ため息が出ちゃうなあ」

「私たちまじめな主婦にも欲しいよね」

「オバさんたちに」一律2万円なら、きっと気が大きくなって、それ以上にお金を使っちゃうから、消費が拡大するに違いないと思うんだけどなあ」

「それは面白い案見！つまり景気回復のカギはオバさんが握ってることだね。小渕さんにも教えてあげたいよ」

「みんなお金を使わなくなったから、景気が悪くなってるのよ」

「そういえば、この間のスーパーの消費税還元セールはすごかったよね。売上高5割増だって。商品券よりこの方が効果があるんじゃないの」

「もしかして何か買った？」

「もちろん。私たちって結構景気回復に役立ってるんだよね」

お好み焼
さかえ
南2郵便局そば（P有り）
☎282－9511（水曜定休）

原稿募集中！
（400字以内）

福祉センター
書道教室へ
いらっしゃいませんか
★けいこ日　月3回木曜日
午前の部 10時～12時 午後の部 6時～8時半
★内容　毛・硬筆（実用書・かな）
★会費　月千円
入会金2千円（70歳以上無料）
連絡 284・3171 池田雨峰

ふるさと料理 九助
受12時より1時30分／夕方5時より夜11時30分
川口市朝日2-25-3
☎048-223-9638
（毎週月曜日定休）

鳩ケ谷の特産品
最中 鳩の舞

(282)3071
丸十パン
食パンの焼きあがりは10時と4時30分

心が通う贈り物…
せんべい・あられ
ともえ
沼口米菓株式会社

こちらおしゃべり編集局

ガツンと言われた。そんなに言わなくても…と思う反面、どこかで彼ら記者たちの本音に頷かざるを得ない自分がいたことも事実。時には辛口の意見に耳を傾けることも必要なのだ。今日の反省をする暇もなく明日が来る。人はどんな「時間」を過ごせるかで人生設計は変わってくる。今年ももう終わる(E)

記者座談会が実現したので、イラストマップは1回休み。怒る人もいるかもしれないけれど、今度から出入り禁止になるかもしれないけれど、でも意見を聞くって大事なこと！鳩ケ谷にとって今一番必要なことは何か…クリントンさんに不倫の質問をした勇気ある主婦に私たちもあやかってみました（M）

都知事賞受賞・国家検定合格・眼鏡調整士
とけいめがねの 日新堂
鳩ケ谷市本町3丁目17の10
電話（048）283-7244

資生堂・コーセー・ディシラ
アクセサリー・袋物
ヨロヅヤ 化粧品店
本町3丁目（281）4328

記念品・御贈答品
セトモノ お茶 竹屋
048（281）1305

花のご注文は当店へ
全国にお花を贈ります
はい 花 屋 です。
桜町5-2-10
地蔵院通り 285－2287

ふたりの家

イガイガしてチョーム カツックからタクルってバクスイした――

これが日本語かと思わず耳を疑う♣アクセントの平板化、ら抜き言葉、無問の会話…若者はおろかも中高年層にまで広がりつつあると言う♣NHK放送文化研究所の言語環境調査によると、日本語が「乱れている」と感じる人は全体の84%もいる♣敬語表現の乱れ、カタカナ語の氾濫など日本語を取りまく環境は激変し、新しい感性の「若者ことば」は日本語を変えてしまっているかも知れない♣しかし、若い人には若い人の仲間表現があってもいい。ただそれを「場」を考えずに使うから問題なのだ♣新しい感情表現にびったりの言葉がないとき、それを表現する新しい言葉が生まれることは自然のことだ♣日本語は変わる。だからこそ、未来に残すべき古い良き言葉の大切さを子供たちに教えていく責任があるのではないだろうか。

人にこたえる住まいづくり
総合建設業
（株）ムサシ
今、花開く暮らしのイメージ
家は私たちが創造します
一級建築士　高橋　雅則
鳩ケ谷市桜町2丁目4番25号
☎ 048（283）8511

手造り和菓子の店
中ばし
鳩ケ谷市桜町二一五－十六
☎048－282－1425

和洋酒・お米・ギフトのご用命は！
（有）マスヤ酒店
年中無休
配達承ります。平日7時、日祭日6時迄。
桜町郵便局トナリ
☎ 281-2968

よみがえるファッション・クリーニング
共栄舎
東川口4-1-5　☎296－7860

家庭に音楽
未来に夢を…
赤井音楽センター
川口市東本郷2-1-27
☎ 284-8202

JOMO
株式会社
ジャパンエナジー
特約店
日本自動車連盟
取扱店（JAF）
埼玉トヨタ
日産自動車
指定給油所
㈲武南石油
■第1サービスステーション
桜町2丁目　☎283-1218
■第2サービスステーション
国道122号線　☎282-0966

目に映った鳩ケ谷

地下鉄駅出入り口の変更に遅れが目立つ里土地区画整理事業――山積する難問を抱えながら、新たなスタートを切った鳩ケ谷市。果たして、本当に鳩ケ谷は変われるのか……。

そこで、様々な情報を求めて、県南4市を取材する、川口市役所の中にある「記者クラブ」の新聞記者4人に集まっていただき、敦えて、誤解を恐れず、ホンネでフリートーキング！鋭い洞察力と的確な判断、批判の精神を持った、大手各社のジャーナリストの目に『鳩ケ谷』という町はどんな風に映ったのだろうか。

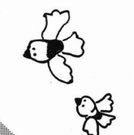

覆面記者座談会

面白くない選挙だった…C記者

都市計画のどこが問題なのかがわからないんじゃないかな…D記者

司会　先日の市長・市議選を取材された感想からお聞かせください。

A　市長選はもっと競り合いになるかと思ったのに、結果として予想外の大差がついた。議会や日常ではお役所仕事を批判しているのに、選挙になると態度が豹変したり、自分の選挙を考えて態度を明確にしないなど、中途半端な議員がいっぱいいた。それが大差がついた要因じゃないかと思うね。

B　議会を取材してるとよく市長が孤立している場面がある。にもかかわらず、議員が市長不支持をお聞かせください。

A　市長選はもっと競り合いになるかと思ったのに、結果として予想外の大差がついた。議会や日常ではお役所仕事を批判しているのに、選挙になると態度が豹変したり、自分の選挙を考えて態度を明確にしないなど、中途半端な議員がいっぱいいた。それが大差がついた要因じゃないかと思うね。

B　議会を取材してるとよく市長が孤立している場面がある。にもかかわらず、議員が市長不支持を支持者に訴えられなかったのは、市議選が同時にあったことが背景にあったと思う。同日選挙じゃなかったら結果は変わっていたかも…。

C　面白くない選挙だった。争点がはっきりしてないし、嘗原さんも批判はするんだけど、どうするのかという点がぼやけてるし、それじゃ名倉さんが明確に打ち出しているかというとそうでもない。鳩ケ谷がどういう街になるのかがよく見えてこない。確かに地下鉄が開通して、大きく変貌する時なのだけれど、失礼ながら二人の候補者から、一歩踏み込んで自分の本当の言葉で街づくりをしていくという思いが感じられなかった。その辺が盛り上がりに欠けた選挙になったのではないか。小さいエリアだから、選挙戦によっては住民の関心を呼び起こすことが出来たのには思っている。

D　記者たちにとっても盛り上がらない選挙で、争点がはっきりしなかった。都市計画だって、一般市民は地下鉄が通るということはわかっていても、都市計画のどこが問題になっているのかが、はっきり分からないんじゃないかと思う。

A　何かを変えようとする動きがない街だね。鳩ケ谷をどうしたいのか、もっと鳩ケ谷を好きになるにはどうしたらいいのか、といった市民の中からの躍動感が感じられないよね。問題はいろいろあるのに、「こういう街にしたいんだ」という住民からの提案がない。取材にいっても、ありきたりのコメントばかりでリアクションがない。

司会　鳩ケ谷市役所の印象はどうですか。

B　はっきりいって職員の対応はよくない。まず「何しに来た」っていう態度だよね。例えば、市の催しの取材で訪ねても、他の市だったら「ようこそいらっしゃいました」という感じで歓迎されて、市のPRのためにと資料を出したりして、一生懸命に対応してくれるのに、鳩ケ谷の場合はけげんそうな顔をされて、その辺で、担当者の通り一遍の説明で「ハイ終わり」っていう感じ。新聞記者の対応は、我々が関知し得ないようなニュースをキャッチしていて、こんなネタがあるよって教えてくれる。常に問題意識を持ってる。

街を取材するキッカケがあれば…

司会　一番、情報提供の多い市はどこですか。

D　蕨市ですね。行けば必ず三つ四つの情報があります。

C　職員が市民の中に入って行くんですよね。だから、我々が関知し得ないようなニュースをキャッチしていて、こんなネタがあるよって教えてくれる。常に問題意識を持ってる。

D　広報自体が自分は記者だという意識が強い。

A　朝霞市の場合はイベントまでつけて送って来たましたよ。街を取材するキッカケがあれば、それがネットワークの最初の一歩になる。

に慣れていないせいかも知れないけど、職員に市民に広報しようという姿勢が感じられない。

D　閉鎖的な感じですよね。触られたくない問題とかじゃなく、お祭りの取材でも対応は同じ。それはどこに責任があるのかしら。

C　鳩ケ谷市からの情報提供はあまりない。はっきり言ってしまうと、我々の取材対象としては、鳩ケ谷は県南4市の中で一番低い。

A　新聞記者は「足で調べればいい」と言われれば、それまでだけど限界がある。市の広報が市民の情報を一番掴んでるわけだから、「こんな行事があるよ」とか、「市民が面白いことを始めようとしてる」とか、情報提供してくれるといいんだよね。そのための記者クラブがあるわけだから。

新聞記者の

あえて言わせてもらえば

この1年、新聞に取り上げられた鳩ケ谷関連の記事。
「地下鉄の出入り口変更」「市長・市議選の同日選」「鳩ケ谷名産」「トンボ公園にメダカ復活」などがあるが…。

C　以前いた札幌市なんかは、広報が市内で起きてるあらゆることを取材し、原稿にして写真までつけて、記者クラブに持って来る。その姿勢が街づくりの喚起にしていると思う。安いですよ。新聞にタダでPRできるんだから。その意味では、もっと利用すべきなのに鳩ケ谷はそれがない。

D　鳩ケ谷へは何かあった時しか行かない。言い過ぎかもしれないけど、鎖国状態という感じね。鳩ケ谷の中だけで仲良くやってて、外部からの影響は受けつけないという姿勢を感じる。だから、合併問題が浮上しても積極的に考えようともしない。広域行政もあまりやっていないし、一種の鎖国的感じがする。

B　保守的で活気のない街という印象。商店街を見ても客もいないし…。

C　鳩ケ谷の顔って何なんだろう。どういう街なのか、はっきりしたイメージがない。

A　川口との合併を提言したい。暴論を言わせてもらえば、埼玉県内で、真っ先に合併すべき市が鳩ケ谷じゃないかと思うね。はっきり言って、今の状況では単独の行政区の意味はない。地権者の反対で、地下鉄の出入り口が暫定になったとか言うけど、地下鉄関係者に取材をしたら、川口は何百回も地権者と会い、徹底的に話し合って納得してもらったと言うのに、鳩ケ谷の方は四、五回担当者が説明に来ただけだと言う。職員の怠慢しかないんじゃないかと思うね。

C　鳩ケ谷市は外の自治体から軽く見られているんじゃないかなあと感じる。鳩ケ谷には後で言っとくから…、みたいなことで済んでしまう存在感のなさが見える。それはいつまでたっても保守的で活気のない街…B記者

真っ先に合併すべきだよ…A記者

るために、餌を求めてゴミを漁り、ツバメの巣材となる土、枯れ草、および害が増加した原因は生ゴミです。東京都内の生ゴミは朝5時前に回収されるため、餌を求めてゴミ回収時間の遅い川口市や鳩ケ谷市まで足を伸ばしています。このように鳥の世界も環境の変化によって、大きく様変わりしています。昨年の市民の面積的には小さな公園ですが、市民の努力により、メダカなどを種のトンボが復活しています。隣接した休耕田をつなげれば自然公園」として拡大できます。実現すればツバメが住める環境の創出と共に、未来の子供たちへのよいプレゼントとなるでしょう。

出席者

A記者（34）＝埼玉のことならすべて任せて！
B記者（27）＝〇△新聞社の若手ホープ！
C記者（44）＝優しい笑顔がトレードマーク。
D記者（32）＝若さとパワーの美人記者。
司会…おしゃべりじゃ～なる

雑学BOX　54

ツバメのいる風景・今昔

桜町在住　藤波　不二雄

かつて市内には、武蔵野の雑木林を抱えた里山と広い水田地帯があった。湧き水から流れ出た「ドイ」と呼ばれる小川には、メダカや小鮒の群れが泳ぎ、小石にシオカラトンボが羽を休め、カエルが水面から頭を出して、いかにものんびりした田園風景がそこここに残っていました。私は趣味で鳥の観察をしていますが、15年前、鳩ケ谷市には120のツバメの巣がありましたが、ここ数年は10巣見つけるのがやっとです。これだけツバメの巣が減少した原因は、近代化の名のもと、開発に伴い、市内の農地が極端に減少したため、ツバメの巣材となる土、枯れ草、および餌である昆虫類がなくなったことです。環境の変化はツバメの生活に大きな影響を与えています。今は巣財も、どぶ川のヘどろ、を使っているため、赤土と違い、粘りがなく巣を作っても壁から落ちやすくなっています。

また、最近では卵を産んで雛を育てても、途中でカラスによる被害が増えています。カラスの被害は都市部の方が多いようです。カラスの被害は人が、半数以上を占めていました。ツバメが住みにくい環境は、人にとっても良い環境とは言えまい環境になっているのかもしれません。

意調査では「花と緑と水辺空間」を望んでいます。実現すれば、ツバメが住める環境の創出と共に、未来の子供たちへのよいプレゼントとなるでしょう。

これはおもしろい！という情報なら、取り上げてくれるかも…。
◎川口記者クラブ
☎251-6744
FAX257-1711

お花も楽しみながら
お稽古する時代です
峰風花教室
鳩ケ谷市辻606-2-510
☎048(284)8613
堀見　峰風

確実な技術で
サービスに徹します
名倉自動車工業
川口高校入口　工場 ☎(283)1616
蕨311　自宅 ☎(283)6982

パソコン環境をデザインする
KOKUYO OA　RICOH　Canon
事務用品・OA機器・オフィス家具の総合販売／リース
出光事務機
鳩ケ谷市坂下町2-6-13
TEL048-281-0676(代)

金属熱処理
運搬焼入焼戻
●金属焼入・調質(長尺シャフト類)
●異物焼入及ショットブラスト加工
●ステンレス関係液体化処理
SN
有限会社 菅原熱処理工業所
本　社 埼玉県鳩ケ谷市坂下町2-12-23
TEL(048)281-3502(代)
加須工場 埼玉県加須市大字花崎1342-2
TEL(0480)65-5115(代)

花わ　校布
葬儀一式
花環・生花
仏壇・仏具
法事センター
玉龍会館　葬儀申込所
㈱池田造花店
(鳩小正門通り) 鳩ケ谷市本町1-14-3
☎048-281-4663(代)
FAX 281-4667

設計 M 監理
株式会社森田建築事務所
《設計室》川口市川口4-4-34-102
☎048(255)6711
《本店》鳩ケ谷市本町1-9-30
☎048(284)5121

カイロプラクティック・オフィス
船津治療室
無痛で優しい施術です
O脚でお悩みの方もぜひおいでください
予約制
☎048-281-3525
鳩ケ谷市本町3-1-13
リバーサイドマンション3A
定休日　月・金曜日

ワコール、おしゃれ洋品
ニュー藤屋
☎281-3330
◎藤屋本店 048(281)2076

HAIR SALON
MANITA
鳩ケ谷市桜町4-1-31
☎048-283-1309

京焼・備前焼専門店
趣味の店
葵
鳩ケ谷市桜町4-2-10
☎281-4689
(水曜祭日定休日)

鳩ケ谷散歩（9）

師走の風物詩の一つに、毎年氷川神社境内で開かれる『おかめ市』がある。

鳩ケ谷の「おかめ市」が始まったのは明治末、日露戦争後の不景気で江戸時代から続いていた三・八市も次第に寂れ、何とか鳩ケ谷を元の賑わいに復興させたいとの思いから、鳩ケ谷の貞助師で元禄の長谷弥五郎の発案で商売繁盛の縁起物の熊手を買いに人が集まる酉の市を開くことを考え出した。

第一回は明治43年と伝まったが、合風や明治天皇崩御などで延期となり、大正2年12月5日、ようやく鳩ケ谷のおかめ市が盛大に開かれた。その後鳩ケ谷のおかめ市は25日となり、年末最後の酉の市とあって、熊手やお正月用品を買いそびれた人も集まり、県内でも屈指の賑わいだったという。

現在鳩ケ谷の『おかめ市』は毎年12月23日の祝日に開かれている。不況の年は熊手がよく売れるとか。ずらり並んだ縁日の露店で、シャンシャンと景気よくあなたも出掛けてみませんか？

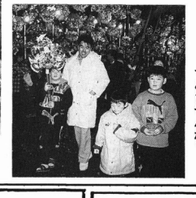

昭和30年代ごろのおかめ市(写真・上)
熊手を手に楽しそうな家族連れ
(昨年のおかめ市から…写真・右)

不景気対策から始まった鳩ケ谷の『おかめ市』

◎御宴会料理承ります
◎駐車場完備
出前迅速
中華新屋 美芳
(本三商店街)
☎281-1619
三ッ和店もよろしくお願いします

資生堂サロン
美容室メルシーパリー
鳩ケ谷市桜町2-5-1
☎048-283-2057
AM9:00～PM7:00
毎週火曜日・定休日

ダンス用品
リサイクルコーナー開設
ドレス・ブラウス・スカート等
不用になったダンスコスチュームを
店頭までお持ち下さい。
ダンス用品＆靴の店
松島靴店
鳩ケ谷市坂下町2-2-13
電話 048-281-0748
FAX 048-281-0748

考える人に
Gakken
先生とマルチメディアシステムが興味と高度な学習
学研FC本部認定校
個別進学指導塾
学研CAIスクール
■小学生　科目：算数・国語・理科・社会・ジュニア英語
■中学生　科目：英語・数学・国語・理科・社会
入会お問い合わせ ■0120-198-315

教科書・参考書・書籍・文具
金川屋書店
鳩ケ谷店☎(281)1100
川口営業所☎(295)0101