おしゃべりじゃ～なる

女性の目で見た地域情報紙

編集と発行　富田栄子＆上田眞由美
発行所　〒334-0001 埼玉県鳩ケ谷市桜町2-9-5
TEL.FAX 048-285-6208
創刊　昭和63年10月2日
発行部数　16,000部（無料配布）
発行日　2.4.6.8.10.12月の隔月発行

パラリンピック開会式に参加

夫婦で車いすダンスに出場

里在住の井出さんご夫妻

気分は最高！楽しかった！感動を与えることができた喜び

3月14日に閉幕した長野パラリンピック冬季競技大会の開会式に参加したのは、鳩ケ谷市里に住む井出国雄さん（61歳）ご夫妻。二人は川口の車いすダンスサークル「彩の国ユニークダンス」のメンバー。エムウエーブで行われた開会式のアトラクションでは健常者と障害者がペアを組んで華麗なダンスを披露した。

井出さんご夫妻。開会式にはこの黄色いウエアで出場。

開会式をテレビで見た人から「井出さんのオンパレードだったよ」と言われた国雄さん。「出番前はドキドキだったけど最高に楽しかった」という八重子さん。3日に22人のメンバーとバスで長野入りし、リハーサルを重ねて5日夜の開会式、7日のアートパラリンピック、その夜の選手村交流会にも参加した。興奮と感動で氷の上のリンクも寒さを感じなかった。

晴れ舞台に「感動を与えることができた喜びが一番大きい」と笑顔で話してくれた。開会式参加には川口市の支援などもあったが、すべて自費参加。忙しいスケジュールでお土産を買うヒマもなかったらしい。国雄さんが車いすダンスを始めたのは5・6年前。神士服のオーダーや直しなどの仕事場には数々のトロフィーが並ぶ。結婚32年。小児マヒで足が不自由になった二人だが、ご主人と出会って手術を決意した奥さんは松葉杖なしで歩けるようになったという。当時二人の結婚は話題を呼び、埼玉新聞にも取り上げられたことがある。

選手村の交流会で。

鳩ケ谷に新しい風を助役に堀江明氏が就任

「栄養士の妻と2人の娘。病気の母を2人家族で入れるのが私の役目です」と話す電工新助役。（県庁で）

一年間空席になっていた助役に前県衛生部衛生総務課主席主幹の堀江明氏（47歳）が就任した。課長待遇で出向した堀江氏は鴻巣在住で早稲田大学卒。県庁では主に人事を担当。交通政策時代には荒川水上バス運行に取り組んだ実績がある。17年9センチの長身で趣味はテニスやハイキング。温和でまじめだがはっきりした性格と本人の弁。新風を期待したい。

特産品

鳩ケ谷名物ができたよ「鳩の舞」最中など5品目

鳩ケ谷名物が欲しいという市民の声にこたえて、鳩ケ谷市商工会は市民から募集したアイデアを取り入れた特産品を開発、4月4日(土)と5日(日)に三ツ和公園で開かれる「桜まつり」で試食、販売をすることになった。

昨年度から商工会は街の活性化、発展に向けて特産品開発推進委員会を設けて、鳩ケ谷の特産品づくりに取り組んでいたが、市内業者の協力で開発されたのが「鳩の舞」「ハト型せんべい他」「釣竿型靴べら」「うなぎ茶づけ」「ハートパイ」の5つの商品。「鳩の舞」は小豆と抹茶入りあんの上品な最中で、1袋に2羽の鳩が入っている（2個入り）。「ハト型せんべい他」は鳩をモチーフにした様々な商品。品名は当日のお楽しみといったところ。「うなぎ茶づけ」は鳩ケ谷名物のうなぎの蒲焼きに特製のだしをかけたヘルシーなお茶づけ。「釣竿型靴べら」は伝統ある鳩ケ谷の和竿を使った高級品。

市商工会では3月30日（月）に試作品の発表会を行い、参加者にアンケートを行い、今後は市民の意見などを参考に消費者ニーズにあった商品にして行くという。

「気マグレ街道」と書かれた道路の両脇には何やら楽しい作品がいっぱい！作者は何と90歳の星忠次郎さん。グリーンセンターや中居小にも星さんの作品があるという。（写真・変電所から南町への道路で）
ストリートギャラリーを歩く

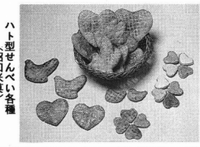
ハト型せんべい各種（沼口米菓）

釣竿型靴べら（神谷製作所）

鳩の舞（鳩ケ谷和菓子組合 福栄・中はし・まつしま）

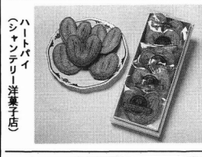
ハートパイ（シャンブリー洋菓子店）

うなぎ茶づけ（いせ庄・湊屋・竹江）

桜まつりで試食、販売

第10回おしゃべりカルチャー『見沼を歩く』

自然のなかに忘れられた文化財や史跡を訪ねる旅

日時　4月21日（火）
費用　実費（昼食代）
申し込み　☎285・6208

体験入会受付中
見学随時可
●スイミングスクール（幼児・学童・成人・親子ベビー）
●モダンバレエスクール（3才～12才）
●英会話スクール（3才～12才）
お問い合わせは
L-HIP FITNESS SQUARE　坂下町3-16-20　0120-19-5536

鳩ケ谷市商工会
会員数 1830
鳩ケ谷市本町2-1-1
☎048(281)5555(代) FAX048-285-6630

ふたりの窓

「私は、いま、全国の子どもたちに訴える。ナイフはもうやめよう」―黒磯市で起きた、女性教諭刺殺事件後の相次ぐ少年のナイフ事件を憂慮、三月十日、町村文部大臣が異例の緊急アピールを発表した。子供たちの心の荒廃がさけばれて久しい。暴力、いじめ、不登校など、少年たちを取り巻く環境は多くの問題を抱えて、ますます大きくなってきている。「現実の教育問題の対応」に苦慮している。事態はもはや、文部大臣の緊急アピールでどうにかなるところなど超えているのだ。「いまの親は子供に嫌われることを極度に恐れている。親はきちんと子供に怖がられる存在になれ」と民族学者の大月隆寛氏は言う。親になる資格のない親に育てられた子供はかわいそうだ。ドキッとする言葉だ。子供の本当の心をキチンと受けとめてやれるのは親なのだ。教育の原点は「家庭」にあると認識したい。

◎御宴会料理承ります　◎駐車場完備　出前迅速
中華新屋 美芳（本三商店街）☎281-1619
三ッ和店もよろしくお願いします

花と緑に囲まれたグリーンセンターの中の《シャトー赤柴》で読者のみなさんと一緒に素敵なガーデンパーティー！
おしゃべりじゃ～なる 10周年記念パーティー
6月6日(土) 午後1時 予定 シャトー赤柴

京焼・備前焼専門店
趣味の店 葵
鳩ケ谷市桜町4-2-10
☎281-4689（水曜祭日定休日）

親切、丁寧、良心的なご葬儀をお約束しています
川口市・JA新郷・JA安行指定
鳩ケ谷地蔵院葬場
㈱グリーンセレモニー
24時間受付センター
寝台車運行・全国どこへでも
0120-82-5420
本社　川口市本蕨2－25－4
支社　鳩ケ谷市桜町2－12－9
生花・花環・返礼品・仏具・葬儀一式

おしゃべり談話室

皆様のバスの『気配り』

陸の孤島鳩ケ谷に赴任先から帰るときには国際興業バスにお世話になります。若い時には時間を優先してタクシーが多かったのですが、最近はバスを楽しむ余裕が出てきました。今年も大雪の夜には赤羽のバス停で1時間20分も風雪にさらされ待ち続けました。地下鉄工事の影響や3月期の道路工事とバスの遅れは相変わらずですが、あの日のことは忘れられません。やっと来たバスの運転手さんには待たせた事情もお詫びの一言もなかったからです。バスの中のビラには「お客様の身になって細かな気配りを忘れずにをスローガンに便利で愛される皆様のバスを実施してまいります」と取締役小佐野政邦さんのサインがありました。

さて、世の中細かな気配りで問題は片付くのでしょうか。それよりバスの公共性の再認識と緊急時の対応の仕組みづくり例えば停留所でのアナウンス設備の設置とか、せめて運転手に携帯電話を持たせ情報を伝えるとか待ちぼうけを食らわないようにから脱することになります。その時になって慌てても遅いのではないですか。（KU・会社員・58歳）

おしゃべりじゃ～なる賞に菊田文子さん

市制施行30周年を記念して開催された、第10回鳩ケ谷市美術展覧会の授賞式が、3月8日（日）中央公民館ホールで開催され、洋画部門のおしゃべりじゃ～なる賞には菊田文子さん（里）の「リリーとメアリー」が選ばれた。今年の出品者は241人（278点）で、各部門の受賞者は47人。2月24日から中央公民館で公開されていた。

アニメ「どんぐりの家」西公民館で上映会

「ピックコミックス」に連載されて話題をよんだ「どんぐりの家」がアニメ映画になり、全国各地で自主上映されている。家族が苦しみながら成長し、前向きに生きる姿を描いた感動のドラマ。

●上映日　4月11日（土）午後1時と5時の2回
●会場　西公民館ホール
☆チケット大人千円・中高生8百円・小学5百円
【申し込み・問い合わせ】鳩ケ谷市上映実行委員会☎281・3942井上

浅原体験村で（3月5日撮影）

おしゃべりカルチャーで駒打ちした椎茸情報

第8回おしゃべりカルチャーに参加された皆さん、覚えていますか。あの駒打ちした椎茸がそろそろ…。といっても残念ながら写真の通りで、バスで収穫ツアーに」というほどではありません。ご連絡を。（☎285・6208）

ぶらりの小さな美術館

加藤近代美術館

埼玉県・秩父市

秩父鉄道「秩父駅」から歩いて5分。夜祭りで有名な秩父神社のすぐそばに、大正初期の銘仙問屋をそのまま利用したという『加藤近代美術館』がある。木造の建物と3つの蔵を改築したこの美術館は秩父出身の政治家加藤章二氏のコレクション。

大正初期の銘仙問屋だった建物

蔵造りの展示室を飾るアンドリュー・ワイエス

約40点。中でも豊かな感受性と精密な技法で描かれたワイエスの作品が多く、個人美術館でワイエスの作品をこれだけ収集して常設展示しているのはめずらしい。

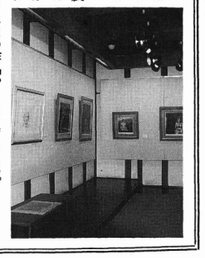

展示されているのはアンドリュー・ワイエスの作品やヨーロッパ印象派、日本の近代洋画家の作品など。「和同開珎」も展示されている。落ち着いた雰囲気の喫茶コーナーもあり、自然に抱かれた秩父路を歩いた後に一度は訪れてみたい小さな美術館だ。

☎0494・24・3222【入館料】500円。月曜日休館。

美術館の舞台にもなっているという。現在展示されている美術館はまばゆいばかりの舞台に変身する。

お好み焼 さかえ
南2郵便局そば（P有り）
☎282－9511（水曜定休）

鳩ケ谷フォトクラブ 10周年記念写真展
「わが町、鳩ケ谷」
会場　中央公民館ロビー
期間　4月22日(水)～5月10日(日)
後援　鳩ケ谷市教育委員会・市美術家連盟・市文化団体連合会

ふるさと料理 九助
川口市朝日2-25-3
☎048-223-9638
（毎週月曜日定休）

丸十パン ☎282-3071
食パンの焼きあがりは10時と4時ジャ

家庭に音楽 未来に夢を…
赤井音楽センター
川口市東本郷2-1-27 ☎284-8202

レストラン ラ・ポンテ Laponte
定休日 毎週月曜日 第2火曜日
鳩ケ谷市桜町5丁目
ランチ 12:00～2:00 ディナー 要予約
☎281-9200

おしゃべりChannel（チャンネル）

サッカーくじ論争

「いよいよ、Jリーグ開幕―浦和レッズの小野って知ってる？すごい選手なのよ。司令塔中田のあのクールさがまたいいのよねえ」

「あなたを見て、サッカーは、いまや、おばさんをも夢中？にさせるスポーツだってこと、よーくわかったわ」

「おばさんは余計よ。だから、サッカーくじには反対なの。どんなに『スポーツ振興投票法案』なんてタッコつけた名前にしたって、サッカーというスポーツを利用したギャンブルに違いないもの」

「青少年への悪影響やサッカーをスポーツから、ギャンブルに変えてしまうんじゃないかという危惧はたしかにあるよね。でも、ギャンブルの現状は、高校生の『おれの、友達なんか競馬もパチンコもやってる』なのよ。サッカーくじはギャンブルだから反対だけでは説得力に欠けるかも」

「そうかもね。賭けが導入されると、応援の質が変わっていかない？。サッカー観戦が楽しみってゴールする過程なのよ。だから一瞬だって目が離せない。結果ばかりに捕らわれてしまったら面白くないよ。なにより納得いかないのが、それを子供の健全育成をしなければならない文部省がやることよ」

「要は政治の貧困なのよ。国民にギャンブルまでさせないと、『スポーツ振興の財源を確保すること』ができないということなんだから」

「やっぱり政治か。そういえば、今年は市長・市議の同時選挙があるね」

こちらおしゃべり編集局

☎オスカーにあのタイタニックのデカプリオがノミネートされてない！―本当はどうでもいいことなんだけど、急に可哀想になった。世の中って厳しいんだよね。それにしてもオスカーに集まったスターたちの素敵なこと！よーし、10周年のパーティーでは…えっ、分かってるって。春の夢ぐらい見させて（E）

☎新聞、ラジオ、テレビと声がかかれば何でも出ちゃうミーハーの二人。後からビデオを見て反省の日々やっぱ現実を見なくちゃ。みんなに言わなくてよかった！そして相変わらず夜中にならないと集中できない私。新聞が終わればサクラだ、温泉だ、パーティーだ！オイオイあの反省の日々は何だったの？（M）

都知事賞受賞・国家検定合格・眼鏡調整士
とけいのめがね 日新堂
鳩ケ谷市本町3丁目17の10
電話（048）283-7244

資生堂・コーセー・ディシラ
アクセサリー・袋物
ヨロヅヤ 化粧品店
本町3丁目（281）4328

記念品・御贈答品
セトモノ お茶 竹屋
048（281）1305

花のご注文は当店へ
全国にお花を贈ります
はい 花 屋 です。
桜町5-2-10
地蔵院通り　285－2287

人にこたえる住まいづくり
総合建設業 (株)ムサシ
今、花開く暮らしのイメージ
家は私たちが創造します
一級建築士　高橋　雅則
鳩ケ谷市桜町2丁目4番25号
☎048（283）8511

手造り和菓子の店 中ばし
鳩ケ谷市桜町二丁目一五一十六
☎048-282-1425

和洋酒・お米 ギフトのご用命は！
(有)マスヤ酒店
フリーダイヤル 0120-10-2968

よみがえるファッション・クリーニング
共栄舎
東川口4-1-5　☎296－7860

牛乳のんでいきいきち元気!!
雪印牛乳 源長寺販売所
村山牛乳店
☎296-3165

JOMO
株式会社 ジャパンエナジー 特約店
日本自動車連盟取扱店（JAF）
埼玉トヨタ
日産自動車 指定給油所
(有)武南石油
第1サービスステーション 桜町2丁目 ☎283-1218
第2サービスステーション 国道122号線 ☎282-0966

どんな影響を与えているか

不況に強くなる家庭経済学

おしゃべりレポート

長期化する不況は家庭経済にどんな影響を与えているのだろうか――日本経済が不況に突入して、7年が経過。景気対策も効果はなく、預金金利の引き下げ、消費税の引き上げ、医療費の負担増と庶民の生活は苦しくなる一方。そんな中でほんの少しだが、家計を預かる主婦には嬉しい2兆円の特別減税。今回のおしゃべりレポートは主婦194人にアンケート調査して、不況の影響について聞いてみた。

■アンケートに協力してくれた主婦の皆さん

20代	6人
30代	44人
40代	72人
50代	52人
60代～	20人
合計	194人

M 不況、不況っていってるけど実感ある？

E 私も今回のアンケートを見るまで、世間では景気が悪いとか不況とか言ってるけど、毎日の暮らしの生活実感としては、それほど影響は受けてないんじゃないかって思ってた。でも、79%の人が不況の影響が「ある」と答えているのを見て、認識の甘さを感じたね。

M 不況に突入して7年にもなるのに日本経済はますます「深刻な不況」になって来ている。消費税5%引き上げ、医療費の負担増で追い打ちじゃ庶民の生活に影響が出ないわけはないわ。

E 不況の影響で「失業した」人は7%、「収入が減った」という人が27%。興味深いのは43%の人が「なんとなくお金を使わなくなった」。意識してなかったけど確かにみんななんとなくお金を使わなくなったんじゃない。

M そういえばそうね。デパートやスーパーもバーゲンばかりやってるわ。何とかしてよ。

M 今回の特別減税も、消費低迷で販売不振のデパートや大手スーパーが何とかお金を使って貰おうとアピールしてるらしいけど、2兆円程度の減税ではとても消費回復は望めそうにないわ。まさに出口のない不況だね。

E 特別減税のことは、86%人が知っていた。それだけ関心が高いってことかしらね。使い道については「生活費その他」が31%、「貯金」や「買い物」に22%、「旅行」が10%。現実には生活のやりくりに消えて、減税分のうち消費回復には直接つながるのはごく一部かも知れないよ。

M 不況の影響があると答えた人は圧倒的に教育費の比重が大きい世代が多かったけど、年代が高くなると「将来への不安感」と書いた人もいる。これなんか今の時代を象徴しているよね。

E 先が見えない時代だもんね。高齢化社会だし公的年金の将来は危ぶまれるし、銀行は低金利で貯蓄もままならない…、なんて考えたら将来への不安はあって当然よ。

M 何を節約しますかでは「レジャー・娯楽費」がトップで66%。

E 最近、ブティックの経営も大変だって聞くけど「衣料費」はどう？

M 64%の人が買わないようにしている。

E 節約するにはどうしても、レジャーとか衣料費とかになるよね。育ち盛りの子供がいれば「食費」や「教育費」はそう簡単に削れないもの。

不況の影響がある…79%
何となくお金を使わなくなった

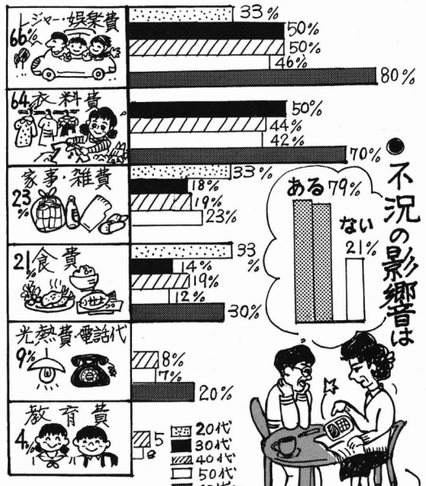

主婦194人にアンケート　不況は家庭に

プラス思考で生活スタイルを見直す
不況は主婦を料理上手に

M 主婦は大変よ。不況対策にいろいろ知恵を絞らなくちゃ。具体的にどんな節約をしていますかという質問には「旅行をやめた」が21%、「外食を減らした」が34%。少しでも「利子の多いほうに預け変えた」10%、「夫の小使いを減らした」9%、「美容院の回数を減らした」10%、「食料品は閉店間際の安い時をねらって買う」5%など細かい努力をしている。

E エライ！企業もなんとか消費者にお金を使って貰おうと飛行機を利用するビジネスマンをターゲットにマイレージサービスを始めたり、季節はずれのバーゲンをやったり、ブルーチップのカードを作ったりといろいろ考えている。主婦もそれを上手に利用すればいいのよ。

M 不況も悪いことばかりともいえない。ほら、この人は「前はデパートのお総菜とか珍しいものがあるとすぐ買ったけど、最近は手作りするようになった。そのほうが安いから」って。不況は主婦を料理上手にし、ご主人は早く帰ってきて、一家だんらんが戻ってくる。

E バブル時代と比べるから不況だけど、むしろ、この景気が常態だと思えばいいのよ。

M「ブランド」だ「グルメ」だって騒いでたあの頃が異常だったのよ。

E 不況が長期化して、「生活のスタイルを見直すようになった」人が多くなったんですって。

M 消費の空しさに気づいたのね。最もそんな中でも、相変わらず有名ホテルのレストランのお昼はオバさんグループがいっぱいいるけどね。

E 不況って、みんなにいろんなことを教えてくれているような気がするよね。不景気で終身雇用が崩れ、リストラがあったり、能力を生かした働きが求められてる時代だから、これからは自分を磨いて値打ちを上げるのもひとつの方法よね。

M 不況だからって、ただ節約するだけじゃなくて、生活のスリム化、生活そのものを見直すことが大切だと思うよ。

E お金のあるなしと、人生の楽しみ方は別だもんね。バブル時代のまんまのライフスタイルを続けるか、見直すかはその人の考え方だけどね。

M 物事はなんでもプラス思考で考えよう。みんな！特別減税分はパッと使って、明るく不況を乗り越えようよ。

E アンケートにご協力くださったみなさん、どうもありがとうございました。

大間々町で農業体験しませんか

鳩ケ谷市は今年も「農業体験交流会」の参加者を募集する。場所は大間々町の浅原体験村。5月3日はリンゴの花摘み、キャベツの収穫。6月6日・7日田植え、草木染め、バーベキュー。10月10日・11日は稲刈り、リンゴの収穫、里芋掘り、マス釣り。参加資格は鳩ケ谷在住で、年間を通してなるべく家族で参加できる方（子供は小・中学生が望ましいが家族全員でなくとも可）。参加費は1家族につき、1回3千円～5千円。定員は40名。申し込み受付は4月6日（月）から先着順で庶務課自治文化振興係。

昨年の稲刈り

50 20周年を迎えた青年部

南在住　島崎　英世

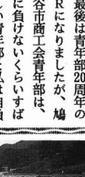

こんにちは。まず始めに、鳩ケ谷市商工会青年部の紹介をしたいと思います。部員は商工業に従事する青年で40歳以下の者に限ります。主な事業として、研修会の開催、商工会事業への参加、スポーツ、リクレーションを通しての親睦、社会福祉事業、埼玉県商工会青年部連合会事業への参加などを行っています。

福祉の増進に努め、新しい町づくりの原動力となるように努力していきたいと思っています。

さて、私たち商工会青年部は今年で創立20周年。毎年7月の終わりに三ツ和公園にて生バンドを呼び、入場者数8百人以上の大イベントに発展してきました。これから公園で「チャリフェスタ98」とうたい、キープグリーン10時間チャリティフェスティバルを行います。

そこで、記念事業として、テージ・青年部イベントコーナー・一般団体事業所出店コーナー・一般参加フリーマーケット・フリースペースコーナーなどを企画しております。

なお、一般団体事業所出店は先着50店、一般参加フリーマーケット・フリースペースは先着百店を募集をしておりますので思います。内容は、タレント出演によるメインステージ上げ、協力を仰ぎたいと詳細は商工会事務局（永井）までお問い合わせください。

最後は青年部20周年のPRになりましたが、鳩ケ谷市商工会青年部は、他に負けないくらいパワフルで、いろいろな青年部と私は自負しております。今後とも商工会青年部をよろしくお願いいたします。

（鳩ケ谷市商工会　青年部長）

お花も楽しみながら お稽古する時代です
峰風花教室
鳩ケ谷市辻606-2-510
☎048(284)8613
堀見　峰風

確実な技術で サービスに徹します
名倉自動車工業
川口高校入口　工場 ☎(283)1616
東5-11　自宅 ☎(283)6982

パソコン環境をデザインする
KOKUYO OA　RICOH　Canon
事務用品・OA機器・オフィス家具の総合販売／リース
出光事務機
鳩ケ谷市坂下町2-6-13
TEL048-281-0676(代)

金属熱処理
連続焼入焼戻
●金属焼入・調質(長尺シャフト類)
●鋳物焼鈍及ショットブラスト加工
●ステンレス関係液体化処理
SN
有限会社 菅原熱処理工業所
本　社 埼玉県鳩ケ谷市坂下町2-12-23
TEL (048)281-3502(代)
加須工場 埼玉県加須市大字花崎1342-2
TEL (0480)65-5115(代)

花わ 板示
葬儀一式
花環・生花
仏壇・仏具
法事センター 玉龍会館　葬儀申込所
㈱池田造花店
(鳩小正門通り) 鳩ケ谷市本町1-14-3
☎048-281-4663(代)
FAX 281-4667

設計 監理
㈱森田建築事務所
《設計室》川口市川口4-4-34-102
☎048(255)6711
《本店》鳩ケ谷市本町1-9-30
☎048(284)5121

カイロプラクティック・オフィス
船津治療室
無痛で優しい施術です
予約制
☎048-281-3525
本院　鳩ケ谷市本町3-1-13 リバーサイドマンション3A
分院　川口市栄町2-6-4 ライオンズマンション川口栄町206
定休日　月・金曜日

ワコール、おしゃれ洋品
ニュー藤屋
☎281-3330
◎藤屋本店 048(281)2076

HAIR SALON
MANITA
鳩ケ谷市桜町4-1-31
☎048-283-1309

福祉センター
書道教室へ
いらっしゃいませんか
一生続けられる趣味を持ちましょう
「継続は力也」です
★けいこ日　月三回木曜日
市立福祉センター内
★内容　毛・硬筆(実用書・かな)
★会費　月一、〇〇〇円
連絡二八四・三一七一池田
（留守電有）

（7）

民話になった力士飛鳥川の力石
……鳩ケ谷の力石を訪ねて

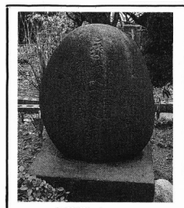
供養塔になっている飛鳥川要蔵の力石

飛鳥川要蔵の墓
年寄衆ヶ谷2代目
（法福寺で）

その他に力石がある場所
本3自治会事務所（本町3）十二所神社（南5）
神明社（南6）　三ツ和氷川神社（三ツ和）
八幡社（三ツ和）中央公民館（坂下町3）
氷川神社（本町1）笠間稲荷社（本町3）

力石とは、村の若者たちが農家の休みのときや祭りに、神社の境内などで、重い石を持ち上げ力くらべをし、これを記念するために奉納した石を言う。多くは卵形の自然石で、重量とか持ち上げた人の名前とかが刻まれているが無銘の石もある。その力石が市内でも各所に見られるが、年月日など刻まれてなく文献もないため詳しいことは分かっていない。最重量の力石は南六丁目の神明社の五十七貫目。

伝承として著名なのが『力士飛鳥川要蔵の力石』だ。この力石は、力士飛鳥川要蔵の生家である上野酉蔵さん（鳩ケ谷市里）の庭に供養塔として建てられている。鳩ケ谷出身の力士飛鳥川が少年の日に、王子の加賀様の屋敷で力石として持ち上げた褒美として貰ったという。里の法福寺に力士飛鳥川要蔵の墓がある。

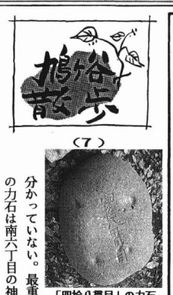
「四拾八貫目」の力石
（三ツ和氷川神社で）

鳩ケ谷 テニスクラブ
いきあう仲間と いい汗をかこう!
◇アスエースコート6面（全天候型）
◇ナイター設備4面
9：00～21：00（毎週水曜定休）
鳩ケ谷市辻958
TEL 048-283-3061

美容室メルシーパリー
美容室サロン
鳩ケ谷市桜町2-5-1
☎283-2057
AM9:00～PM7:00
毎週火曜日・定休日

ダンス&カラオケファッション
●サイズ・カラー・スタイル等何でもご自由にお作りいただけます
（フォーマルシューズも可）
ダンス用品&靴の店
松島靴店
鳩ケ谷市坂下町2-2-13
048-281-0748
ダンスサークル会員募集中！
（ナチュラルダンスクラブ）

考える人に Gakken
先生とマルチメディアシステムが開発した高密度学習
学研FC本部認定校
個別進学指導塾
学研CAIスクール
小学生　科目：算数・国語・理科・社会・ジュニア英語
中学生　科目：英語・数学・国語・理科・社会
入会お問い合わせ 0120-198-315

教科書・参考書・書籍・文具
金川屋書店
鳩ケ谷店☎(281)1100
川口営業所☎(295)0101