# おしゃべりじゃ～なる

女性の目で見た地域情報紙
編集と発行　富田栄子＆上田眞由美
発行所　〒334 埼玉県鳩ケ谷市桜町2-9-5
☎048－285－6208
創　刊　昭和63年10月2日
発行部数　15，000部（無料配布）
発行日　2.4.6.8.10.12月の隔月発行


## みんな見にきてね

### 市民参加の合唱ミュージカル『ふしぎの国のアリス』を特別公演

中央公民館での練習風景

市民音楽祭　6/18

第16回鳩ケ谷市民音楽祭が、6月18日（日）正午から西公民館2階ホールで開催される。今回の音楽祭では、初めての試みとして話題を呼んでいる、市民による手作りの合唱ミュージカル『ふしぎの国のアリス』が特別公演される。

出演者やスタッフなどは一般公募し、オーディションで選ばれた人を含め約百人。アリス役には鳩中2年生の稲垣貞子さん。舞台美術は桜町に住む江口勝康さん、衣装は里の市川ひとみさん、ナレーターは城田裕子さん。指導にあたる渡辺律子さんを中心に、ボランティアによる手作りの楽しいミュージカルになっている。

## 6月から、本会議テレビ中継へ

### 鳩ケ谷市議会　市民ロビーで3日間放映

鳩ケ谷市議会の代表者会議で、本会議がテレビ中継されることが決まり、6月の定例市議会からいよいよ実現することになった。開かれた市政を目指して、もっと広く市民に情報公開しようというもので、鳩ケ谷市としては初めての試み。新庁舎の1階市民ロビーや4階応接ロビーのハイビジョンテレビで気軽に本会議の様子を見ることができる。

放映は初日の6月12日と二日目の14日、最終日の26日の3日間の予定で午前10時から。しかし、今回のテレビ中継では「一般質問」は放映される予定がなく、議員の活躍の場面があまり見られないのが残念。市民から不満の声があがることも予想される。

### 行政サービスの新たな拠点に

#### 新庁舎竣工式行われる

市民ロビーで盛大に行われた竣工式

鳩ケ谷市新庁舎の竣工式典が、5月13日（土）午前11時から、新庁舎1階市民ロビーで260人を招いて盛大に開催された。名倉市長は「新たな行政サービスの拠点として、市民の共有財産であり、スピーディな温かみのある市役所を目指す」と挨拶。工事概要報告や感謝状贈呈、来賓の祝辞などのあと、7階食堂・展望ロビーで祝賀会が行われた。この竣工式典の模様は埼玉テレビの夕方のニュースでも紹介された。

### 成人式の運営委員募集

鳩ケ谷市では、来年開催される成人式の運営委員を募集する。これは新成人の人たちの手で成人式を企画してもらおうという新しい試みで、募集人員は10人。対象は来年新成人になる方。申し込み締め切りは6月20日まで。教育委員会社会教育課☎280－1111

### 全国からのお祝いを受信

#### 鳩ケ谷アマチュア無線クラブ

新庁舎竣工式が行われた5月13日、新庁舎7階の一室では、鳩ケ谷アマチュア無線クラブ（鈴木栄治会長）の八人が待機、全国160局から寄せられたお祝いのメッセージを受信した。

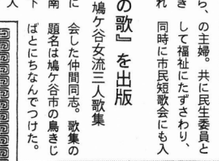
左から渡部、鳥居、服部さん

### 女と男の豊かな関係

#### 講師に室町澄子さん

室町澄子さん

5月13日（土）午後2時から、鳩ケ谷市役所の2階市民フォーラムで女性問題講演会が開かれた。講師の室町澄子さんはNHKラジオセンターのチーフディレクター。アナウンス室時代には「スタジオ102」「関東甲信越小さな旅」などで活躍、現在は「ラジオ深夜便」のアンカーマンを勤めている。

戦後五十年たった今、あらゆる分野に女性が進出できるようになったものの、まだまだ対等に扱われていないなど、自らの体験を交えながら、これからの男と女の関係、夫婦のあり方について約1時間半講演された。物静かなたいへん魅力的な女性で「結婚はされていますか」という質問に、思わず「来年あたりには…」とホンネで答える場面も。市民フォーラムのこけら落としとなったこの講演会、男性にもぜひ聞かせたい話だった。

### 『きじばとの歌』を出版

#### 鳩ケ谷女流三人歌集

鳩ケ谷市短歌会から、社団法人日本連盟埼玉県第63団（松本光子団委員長）は発団5周年を迎え、5月7日西公民館で記念式典を行った。

第63団は平成3年4月に発団、現在では隊員33名、リーダー6名で、老人ホーム慰問やバス停清掃等の地域奉仕やスカウト活動に活躍している。記念式典ではハンドベルの可愛い演奏を披露してくれた。

祝発団5周年記念式典
可愛いベル演奏

鳩ケ谷市民短歌会の主婦。共に民生委員として福祉にたずさわり、同時に市民短歌会にも入会した仲間同志。歌集の題名は鳩ケ谷市の鳥きじばとにちなんでつけた。

鳩ケ谷流三人歌集『きじばとの歌』が答えられた。出版したのは緑町に住む鳥居志乃富さん、南町の服部瑞江さん、坂下町の渡部正子さんの三人。

### ●ガールスカウト発団5周年迎える

社団法人ガールスカウト日本連盟埼玉県第63団（松本光子団委員長）は発団5周年を迎え、5月7日西公民館で記念式典を行った。

第63団は平成3年4月に発団、現在では隊員33名、リーダー6名で、老人ホーム慰問やバス停清掃等の地域奉仕やスカウト活動に活躍している。

ボーイスカウト鳩ケ谷第1団
結団25周年記念式典
新しくなったカブ団旗を披露

### 結団25周年を祝う

#### ●ボーイスカウト鳩ケ谷第一団

結団25周年を迎えたボーイスカウト鳩ケ谷第一団（吉田直太郎団委員長）は5月21日（日）市民フォーラムで記念式典を催した。また記念誌が刊行され、記念事業の一環として老朽化した団本部が新築された。


出前迅速
◆御宴会料理承ります
◎駐車場完備
中華料理　美芳
（本三商店街）☎281-1619
三ッ和店もよろしくお願いします



楽しい夏のコミュニケーション
くじ付き暑中見舞用はがき
かもめ～る
☆発売期間　6月1日～8月25日
●「トンボと池」（地方版）
●「アサガオ」（全国版）
●「水族園」（全国版）
●無地（全国版）
1枚　50円

鳩ケ谷郵便局
☎（282）0147



ピジョン
動物愛護病院
☎048-286-0800（ラブハニー動物）
ワンニャンニ ヨクテヤスイ ☎0120-12-4981
診療時間　AM9：00～PM7：00
（土・日・祝祭日も診療します。）
鳩ケ谷市本町2丁目9－12




## おしゃべり談話室

### 「若者の活字離れ」何とかしなきゃ

若者の活字離れが取り沙汰されて久しいですよね。最近、それを目のあたりにすることがあって、顕然としました。

高校生の書いた小論文を添削するバイトを始めたのですが、これが精神衛生上極めてよろしくない！　論文のはずなのに話し言葉を使っちゃう、漢字は書けない。そして何より、表現力がおそろしく乏しいということに、おばさんは憤りを感じてしまうのです。何ひとつ、「すごいと思った」で片付けてしまうのだからすごい（！）

マンガの文化を、完全に否定するつもりはないけれど影響は大きいですよ、絶対。本を楽しむことを知らない子は不幸です。

こんな子供たちは、ごくごく一部にすぎないことを祈りながら、周りと戦いつつ、おばさんは今日も赤ペンを握るのです。

（本町・赤ペンおばさん）

### 「電話セールスにドキドキした日」

うちの息子に女性から電話が来ました。

「河野ですけど」――ドキドキ、青い花の彼女と同じ名前だなんて関係のないことまで頭の中グルグル。大袈裟っていわないで。うちの息子、もう25歳。いまだに独身！　一度も女性から電話なんてことなかったのよ。大学の研究室になんたらいう薬品がどうしたのよ、いま騒がれてるオウムを連想していやな気分。若者らしいと親に見せない。うちにもうおじさんよ。研究もいいけど結婚は？って心配してるのよ。

「セールスの電話取り次がないでよ、大体セールスかどうか分かるでしょう。世間をしらないんだから」

へえんだ。おまえに言われたくないね。でも、セールスなの？まるで友達みたいに親しげだったし…。あれじゃだまされるわ。一人で興奮して疲れちゃった。

（桜町・主婦・五十九歳）

## ジャンセン美術館

### 大宮駅から歩いて8分

落ち着いた館内が素敵

大宮駅東口から歩いて8分、大宮市役所の横を少し入ったところにあるのがジャンセン美術館。昨年4月にテレビ朝日「素敵！名画の旅」で紹介されたことがあるが、地元でもあまり知られていない静かな空間だ。アルメニア出身の巨匠ジャンセンの作品が60点あまり展示されている。繊細な線描表現と華麗にして落ち着きのある色彩、そして愛の孤独が深く刻まれた画風で、独特の憂愁の世界を創り上げている。

「踊り子」シリーズで人気画家となるが、ドガの「踊り子」に対し、どこかさびしげで、ジャンセンの描く人物はなぜか後ろ向き、横向きばかり。ユル・ブリンナーの肖像画が展示されているが、ユル・ブリンナーはジャンセンの後援者でもあるという。館長の向田耕介氏は銀座にもギャラリーを持つ画商。隣りのギャラリーでは美術グッズも販売されている。

### 繊細な線描表現と憂愁の世界

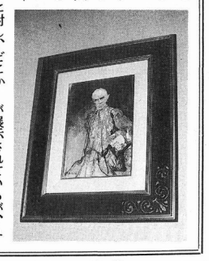

JR大宮駅東口から徒歩8分。休館日は水曜日。午前11時～午後5時。入館料大人500円。駐車場あり。大宮市仲町3－64
☎048－648－7008

## グルメ情報

### お好み焼きさかえ

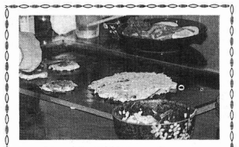

鳩ケ谷市南2－24－20
☎282－9511
水曜定休・16時～
安い！旨い！といった他にもんじゃ焼き、鉄板焼きもある。

回はお好み焼きの「さかえ」。とにかく安いのでお友達や家族とわいわいやるのに最適。お好み焼きは各種5百円から。ベアで来たときにはボリュームのあるさかえ天を一つ注文するだけで充分。

鳩ケ谷食べ歩き情報をお知らせするコーナー。今

## 発掘調査に協力してくれる方募集中！

●希望者を登録します◎勤務時間　月～金　午前9時～午後5時◎時給　960円（通勤距離により交通費支給）◎募集人数　30名程度（面接により選考）◎募集締め切り　6月16日◎申し込み　社会教育課☎280－11111（内線5335）

教育委員会・社会教育課では発掘調査に協力してくださる方を事前に募集して登録することになった。登録制度によれば、これまでのように発掘調査のたびに募集する必要がなくなるが、調査の規模によっては、必ずしも登録者全員が採用されるとは限らない。

◎登録期間　平成7年7月1日～平成8年3月31日

## おしゃべりChannel

### 青島幸男のハムレット

「青島さんが不遇ということではないが、いまは、足元が大変な時期で世界都市博のことが、やっぱりは、青島県知事が言ったとか、やっぱり「その都市博がなんだけど、開催すると思う？」

「どうかなあ。進むも地獄、退くも地獄なんじゃない。凍結公約と議会運営の板ばさみで大変よ」

「その都議会で「都市博開催決議案」が百対一三で可決され、厳しい選択を迫られているわけね」

「なんでもそうだけど、新しい事を始めるとか、途中でやめるほうが難しい」

「都市博って来年二月開催予定だよ。時間がないのに是非かの論争ばかりで対立てていいのかしら」

「現在進んでる事業を否定するだけでは青島議員としては良いけど行政の責任者としてはどう？」

「世界都市・東京の象徴的イベントになるはずだったのに、中止となればいろんな方に影響がでるよね」

「と、言って開催しても成功はムリ？かも…。青島さんも大変ね」

「ところで、横山ノックさんはどうしているのかしら。お元気ならいいけど」

「青島幸男じゃ力不足？」

「ああ、全国知事会会長人事のことね。『地方自治体の顔』なんでしょ。かならず都知事が会長就任していた方がおかしいのよ。今は地方の時代よ」

「そうだけど、それだけかなあ。だって革新の美濃部さんを除いて、すべて都知事が会長だったのよ」

## 有限会社 吉直倉庫

吉田　直太郎
鳩ケ谷市三ッ和2－22－13
☎281－3714

## 富士登山のお誘い

小谷三志翁顕彰会

小谷三志翁顕彰会（新井幾二会長）では、恒例の富士登山を8月2日（水）・3日（木）に行います。53人乗りのバスで行きますので、市民の皆さんからの参加者を募集しています。登頂組・六合目宿泊組・富士吉田市の御師上文司家泊り組と、体力に合わせて富士登山が体験できます。

参加費用は旅費・宿泊料・食事代・下山祝賀等込みで2万円。8回目の登山で経験者が多くいるので、安心して参加できます。詳しくは事務局の岡田さんまで。☎281－4118）

## 市民まつり

今年の市民ふるさと祭りは8月26日と27日に開催される予定で、鎮ジャンさんがゲスト出演する。

☎282-9511（水曜日定休日）


お好み焼　さかえ



確実な技術で
サービスに徹します
名倉自動車工業
川口高校入口　里518　工場☎(283)1616　自宅☎(283)6982



どんぶりとお弁当の店
てっちゃん
お弁当の宅配いたします
☎286－0313



家庭に音楽
未来に夢を…
赤井音楽センター
川口市東本郷2-1-27
☎284-8202


### こちらおしゃべり編集局

親友のTから退職の知らせ。サッサと辞めた私と違い優秀な彼女は結婚しても仕事を続けた。「娘たちはおばあちゃんに育ててもらった」というその姑の看病のために、定年をまたずに辞めたと聞き、彼女のやさしさと同時に寂しさも感じる葉書だった――麻原晩まであ言えば上祐の生活をちょっぴり恥じた（E）

麻原彰晃が逮捕された朝、愛犬チャチャ丸が死にました。そんな日にも「おフセするぞ　徹底的にハードな…」――洗脳ラップにテレビのリモコンをつける私。どこに行っても、何をしてても、あのことが気になって仕方ないのです。ああ、だれか何とかして！新聞が終わっても仕事が私を待っている（M）

### ふたりの窓

東洋経済新報社が発表した、「95年全都市住みよさランキング」（出生率、通勤時間、持ち家比率など15の経済指標を安心度、利便度、快適度、裕福度の4観点から比較したもの）からベスト1とワースト1を比較検証した記事が来週刊誌に載っていた♣。こんなところに埼玉県鳩ケ谷市の名前が！と思ったら、なんとマスコミ初登場は注目のワースト1♣ちなみにベスト1は滋賀県長浜市で、石田三成の出生地としても知られているところ。三成の子孫といわれる鳩ケ谷の石田姓の人々はこの長浜市と交流を続けているというから何とも皮肉な結果となった♣この記事は商工会などでも話題となり、その反応も様々。ワースト1は不名誉な結果には違いないのだが、鳩ケ谷を改めて見直すいいチャンスになったと思う♣平成12年には地下鉄が開通、通勤時間も短縮されるが、行政サイドには便利で快適な都市づくりを目指して貰いたいものだ♣たった一つ、褒められたのは市庁舎。新庁舎が完成してよかった。


確実な技術で
サービスに徹します
名倉自動車工業
川口高校入口　里518　工場☎(283)1616　自宅☎(283)6982



資生堂・コーセー・ディシラ
アクセサリー・装物
ヨロヅヤ化粧品店
本町3丁目（281）4328



記念品・御贈答品
セトモノ　お茶　竹屋
048（281）1305



花のご注文は当店へ
全国にお花を贈ります
はい花屋です。
桜町5-2-10
地蔵院通り　285-2287



LOTAS CLUB
カーライフのベストパートナー
車にやさしい思いやり
販売・修理・車検
鈑金塗装・カーリース
有限会社 伊東モータース
アサヒオートリース㈱
鳩ケ谷市南5－3－19
TEL 282－2842
FAX 284－2114



手造り和菓子の店
中ばし
鳩ケ谷市桜町二丁目一五－一六
☎048－282－1425



和洋酒・贈答品
㈲マスヤ酒店
フリーダイヤル
0120－102968



よみがえるファッション・クリーニング
共栄舎
東川口4-1-5　☎296－7860



牛乳のんで元気いっぱい元気!!
雪印牛乳
源長寺販売所
村山牛乳店
☎296-3165



JOMO
株式会社
ジャパンエナジー
特約店
日本自動車連盟
取扱店（JAF）
埼玉トヨタ
日産自動車
指定給油所
㈲武南石油
■第1サービスステーション　桜町2丁目　☎283－1218
■第2サービスステーション　国道122号線　☎282－0966

★第7回おしゃべりカルチャー

# 草加の歴史を訪ねて

樹木の緑が色増し、風さわやかな季節。四月二十五日（火）、第七回の『おしゃべりカルチャー』が郷土資料館と共催で行われました。参加者は二十七名。その昔、日光街道の宿場町として栄え、今、都心に近いベットタウンとして賑わいを浴びている草加――高層ビルと日光街道の面影を残す松並木、新旧の交差する不思議な町を、せんべい片手にウオッチング！

## 『草加宿』の誕生

朝から泣きだしそうな空模様。午前九時、桜第二集会所をあとに、氷川コミュニティセンターへ。今日の講師は、「鳩ケ谷さんには悪いんですが…」と言いつつ、草加市の自慢ッ子をする草加市役所・総務部市史編纂室の伊藤然さん。スライドを使って歴史・産業・文化など、草加市の概要をユーモアを交えながら、余す？説も出るほど。おしゃべりカルチャーにぴったりの伊藤講師です。

その昔、草加地方は沼地が多く、人馬の通行が困難で、奥州方面へは大きく迂回していました。1630年、その不便を解消するため近隣の9村を合併して、日光街道を整備、宿駅を開設。草加宿の誕生です。

その後、街道と草加宿は松尾芭蕉など多くの文化人の往来もあり、ますます宿場町として栄えました。

## 札場河岸公園

日光街道の神明6丁目橋付近から約4km、草加松原が続いています。ここに松が初めて植えられたのは、300年ほど前という。昭和57年、この松を保存するためもより道路を移動したのを機に、6年前に「埼玉シンボルロード整備計画」で遊歩道、百代橋、札場河岸公園、芭蕉像などが整備されました。

札場河岸公園は、かつての「河岸」の伝統を再現する草加の新名所。園内には五角形の望楼があり、綾瀬川や草加松原が一望でき、松尾芭蕉像、俳句の投句箱も置かれています。

ポッ、雨が落ちてきました。『草加の松の雫にぬれて…』芭蕉の旅の見送りの像――この見事な句は、おしゃべりカルチャーに参加の皆さんに贈られました。

橋の上から草加駅方面に目をやれば、県東部最大規模の商業ゾーンとして、再開発ビルのアコスがそびえ、都心に近いベットタウンとしての高層マンションが建ち並ぶ。草加の町は新しさと古さが交差する不思議な発展の町です。

「お腹すいちゃった。もうお昼の時間。谷塚町の『藤白屋』で昼食です。

なお、園内には正岡子規の「梅を見て野を見て行きぬ草加辺」の句碑が建っています。「日本の道百選」の松並木の松を見ながら、芭蕉は奥州路への旅に出たのでしょう。遊歩道の中間地点にある百代橋は、松並木にとけこんで江戸の昔を偲ばせてくれます。整備中のため途中までしか歩けなかったのが残念でした。

きれいに整備されている札場河岸公園。綾瀬川を見ながら草加松原を歩くと、江戸時代にタイムスリップ。

熱心に説明を聞く参加者の皆さん

松並木の中にある百代橋。木目調に街道の雰囲気が…。

松尾芭蕉の銅像

正岡子規の句碑

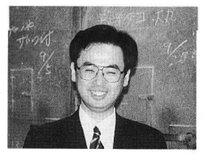

### 鳩ケ谷さんには悪いんですが…

この日の講師は草加市役所・市史編纂室の伊藤然さん（写真上）。「鳩ケ谷さんには悪いんですが…」といいながら、草加のＰＲ。名刺にも草加せんべいの写真が入っていました。

## 日光街道の面影を残す松並木



## 古さと新しさが交差する町
## せんべい片手にウオッチング

### 手焼きせんべい体験

せんべいというと、いまや草加の代名詞といっても過言ではないほど草加の歴史と文化に深く結びついている。せんべいの由来は俗説に草加が宿場町として賑わっていたころ、日光街道草加松原で茶店を出していた「おせん」さんが売り出したため「せんべい」と呼ばれるようになったと言われていますが、実際はもっと以前に携帯用の食料として考えだされた餃餅、塩味をつけた塩煎餅が語源のようです。午前中に米菓前餅を教わって「うーん、なかなか上手！」。焼けたらお醤油をペタペタ。こうばしい香りがおいしそう。

「手焼きの道具を借りて、みんなにも手焼き体験させてよ」。

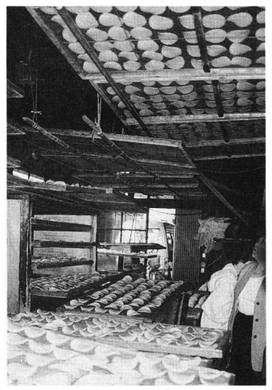
昔ながらの天日干しをしている米菓せんべい。

三桝堂米菓で手焼き体験

草加せんべい発祥の地とある

### 女体神社

なんとかもっていた雨もここへ来てドシャ降り。講師を乗せた資料館の車だけが到着しないハプニング！

女体神社は旧神木村の鎮守。左向きに建つ珍しい神社です。境内には、郷土出身の作家、豊田三郎文学碑があります。代表作は「青春」「行軍」等。

雨に曇る女体神社

（写真下）森村桂さんの父親でもある豊田三郎の文学碑

### 市民グループで芭蕉像をつくる会

ここに芭蕉像がほしいなあ――

草加の文化や環境づくりを市民レベルで考えようというグループ「草心会」が地域文化事業の一環として「芭蕉像をつくる会」を結成。目標は1口1万円、5百口。しかし、ここからがユニーク。活動開始と同時に除幕式を奥の細道旅立ち300年の1989年3月27日と決め、芭蕉像を発注。市民祭りで芭蕉翁の扮装でPR、市民文化の創造への理解を求めた。結果539名の賛同者と6百万円の浄財を得、芭蕉翁像は奥の細道への第一歩を草加松原の地に印して建っている。

ばいにうけたおせんべいを大切にしたい。

さあ、いよいよ待望のせんべいの手焼き体験に挑戦。左手に押し瓦、右手に丸い形の生地を乗せて、手早く、しかし、ていねいに押し瓦を動かして、形を整える。

焼きたての味はまた格別。浅草のせんべいと草加せんべいの違いは押し瓦を使うか使わないか。草加せんべいは丁寧に押し瓦を使って形を整える。

草加市はPRもすごく上手。学ぶことの多い一日でした。雨にけぶむる静寂の女体神社で解散。ありがとうございました。鳩ケ谷市民としてございました。

暖・冷房・給湯機・設備設計施工
住宅設備機器・LPG・灯油・配管工事
ナショナル住宅設備機器特約店
小原住宅機器株式会社
〒334 埼玉県鳩ケ谷市八幡木2－30－1
TEL（048）281－5168（代）
FAX（048）281－5136
日曜・祭日・緊急ガス当番
048－282－0478
午前9:00～午後9:00

当出し手作り・無添加の店
菜弁仕出
惣お
うまかや
（西友裏通り）鳩ケ谷市坂下町2－5－2
☎284－0404

京焼・備前焼専門店
趣味の店
葵
鳩ケ谷市坂町4-2-10
☎281－4689
（水曜祭日定休日）

## 私の通勤時間

なくBOX -33-

堀越　敬正
鳩ケ谷郵便局長

「そうですか。一時間五〇分もかかりますか、大変ですね」。これは、私が鳩ケ谷郵便局に着任して早十カ月が経ちますが、今まで幾度となく通勤の話題に触れた折、大方の皆様のやや同情の込められた声であります。事実、私の通勤経路は、千葉県は流山市内の住居から、東武野田線、JRの常磐線・京浜東北線を利用して赤羽へ、バスで鳩ケ谷市内というコースであり、乗り換え三回、家を出て職場に到着するまでをトータルすると冒頭の時間になるわけです。

職住近接が理想であることは論を俟つまでもありませんが、首都圏のサラーマンにとっては、現実は厳しい状況にあります。そこで、実際に要している通勤のための時間をどのように考えるかが肝要と思っております。私の場合は、早朝に家を出ていること、通勤経路が途中で都心から逆方向になることから、ラッシュにも巻き込まれずに済むという恵まれた状態にありますので、通勤時間を『自分のために自由に使える時間』と自己流に受け止め、有効に利用するよう心掛けております。自宅から最寄り駅まで約1Kmを往復しも必ず歩くことにより、健康づくりの一助にしています。また、車中は、平素なかなか持ちにくい物事を考える時間として最適であり、仕事上の思わぬアイディアが浮かんだこともありました。読書を楽しむ時間も増えており、これも長時間通勤の効用かと思っております。通勤電車を、『動く書斎』といった人もいますが、これからも通勤時間をプラス志向でとらえ、活用していきたいと考えております。

KIMONO & SLEEP SHOP
TOKYO 赤川ディーン
こんや
KONYA
○鳩ケ谷本町3-1-26○TEL 0482(81)5241○定休日は火曜日です

自家製造の甘味処
甘味　たばた
鳩ケ谷市本町1－3－12
☎281－2488

ワコール特約店
おしゃれ洋品
ニュー藤屋
鳩ケ谷あさひ銀行トナリ ☎(281)3330

花わ
祝弔
葬儀一式・花環・生花
㈱池田造花店
（鳩小正門通り）鳩ケ谷市本町1－14－3
☎048－281－4663（代）
FAX 281－4667

キッチンショップ すずき
☎048（281）3434

設計　監理
（株）森田建築事務所
設計室　川口市川口4－4－34－102
☎048（255）6711
本店　鳩ケ谷市本町1－9－30
☎048－284－5121

カラープリント
30分スピード仕上げから
証明写真・記念撮影まで
鳩ケ谷フォート・スタジオ
埼玉県鳩ケ谷市本町1-15-21
☎048（281）3509

資生堂サロン
美容室メルシーパリー
鳩ケ谷市桜町2-5-1
☎283－2057
AM9:00～PM7:00
毎週火曜日・第3火・水連休

人にこたえる住まいづくり
総合建設業
（株）ムサシ
今、花開く暮らしのイメージ
家は私たちが創造します
一級建築士　高橋　雅則
鳩ケ谷市桜町2丁目4番25号
☎048（283）8511

真影舞踊研究所
（個人・団体稽古・入門随時）
男女年齢不問
●日本舞踊（古典）
真影流
●創作舞踊
美影流
家元　真影磨佐美
稽古場が変わりました
坂下町3丁目　麗生会館内
☎284－9120

教科書・参考書・書籍・文具
金川屋書店
鳩ケ谷店 ☎(281)1100
東川口店 ☎(295)0101

## はとがやのむかしばなし 29
## 商人魂

岡田　博

いま東京都江戸川区北小岩に、樺原産業という洋傘の扱い量日本一の商社があります。その樺原産業は大正十二年の関東大震災に、先祖が代々神田でやっていた法服店から災しました。「家は取引先である鳩ケ谷町三ツ和の落合友蔵商店（現在の落合肉店の祖父）を頼って、汽車の線路を歩いて、飲まず食わずでたどりつきました。お得意先の樺原さん一家を迎えた織物中継商落合友蔵さんは、「東京が落ちついて、商売が始められるまで、ゆっくり休んで下さい」と、自分を頼ってくれたことを喜んだのでした。

その翌日、落合さんの親戚で、樺原さんの先輩問屋でもあった吉田新之助さんのところへ挨拶にいきました。そうして「東京が落ちつくまで、落合さんに世話になって少し休みます」と申しました。すると吉田新之助さんは大きな声で、「あんたをそれでも商人か、東京は焼けても人は住んでいる。人がいれば必要な食いたいものがある筈だ。すぐに帰って、掘立小屋でも、戸板の上でもいい、品物を並べろ」と申しました。樺原さんは「そう言っても、商品はないし、金もない」と返事をしました。新之助さんが申しました「うちに風呂敷がある。荷車一台貸してやるから、それを持って行って、並べるがよい」。樺原さんも南へ下って、掘立小屋でも、戸板の上でもいい、品物を並べろ」と申しました。樺原さんは「そう言っても、商品はないし、金もない」と返事をしました。新之助さんが申しました「うちに風呂敷がある。荷車一台貸してやるから、それを持って行って、並べるがよい」。

樺原さんは南へ下って、掘立小屋でも、戸板の上でもいい、品物を並べろ」と申しました。樺原さんは「そう言っても、商品はないし、金もない」と返事をしました。新之助さんが申しました「うちに風呂敷がある。荷車一台貸してやるから、それを持って行って、並べるがよい」。

樺原さんは南へ下って、掘立小屋でも、戸板の上でもいい、品物を並べろ」と申しました。樺原さんは「そう言っても、商品はないし、金もない」と返事をしました。新之助さんが申しました「うちに風呂敷がある。荷車一台貸してやるから、それを持って行って、並べるがよい」。

樺原さんは南へ下って、掘立小屋でも、戸板の上でもいい、品物を並べろ」と申しました。樺原さんは「そう言っても、商品はないし、金もない」と返事をしました。新之助さんが申しました「うちに風呂敷がある。荷車一台貸してやるから、それを持って行って、並べるがよい」。

樺原さんは南へ下って、掘立小屋でも、戸板の上でもいい、品物を並べろ」と申しました。樺原さんは「そう言っても、商品はないし、金もない」と返事をしました。新之助さんが申しました「うちに風呂敷がある。荷車一台貸してやるから、それを持って行って、並べるがよい」。

樺原さんは南へ下って、掘立小屋でも、戸板の上でもいい、品物を並べろ」と申しました。樺原さんは「そう言っても、商品はないし、金もない」と返事をしました。新之助さんが申しました「うちに風呂敷がある。荷車一台貸してやるから、それを持って行って、並べるがよい」。

樺原さんは南へ下って、掘立小屋でも、戸板の上でもいい、品物を並べろ」と申しました。樺原さんは「そう言っても、商品はないし、金もない」と返事をしました。新之助さんが申しました「うちに風呂敷がある。荷車一台貸してやるから、それを持って行って、並べるがよい」。

樺原さんは南へ下って、掘立小屋でも、戸板の上でもいい、品物を並べろ」と申しました。樺原さんは「そう言っても、商品はないし、金もない」と返事をしました。新之助さんが申しました「うちに風呂敷がある。荷車一台貸してやるから、それを持って行って、並べるがよい」。

樺原さんは南へ下って、掘立小屋でも、戸板の上でもいい、品物を並べろ」と申しました。樺原さんは「そう言っても、商品はないし、金もない」と返事をしました。新之助さんが申しました「うちに風呂敷がある。荷車一台貸してやるから、それを持って行って、並べるがよい」。

樺原さんは南へ下って、掘立小屋でも、戸板の上でもいい、品物を並べろ」と申しました。樺原さんは「そう言っても、商品はないし、金もない」と返事をしました。新之助さんが申しました「うちに風呂敷がある。荷車一台貸してやるから、それを持って行って、並べるがよい」。

樺原さんは南へ下って、掘立小屋でも、戸板の上でもいい、品物を並べろ」と申しました。樺原さんは「そう言っても、商品はないし、金もない」と返事をしました。新之助さんが申しました「うちに風呂敷がある。荷車一台貸してやるから、それを持って行って、並べるがよい」。

樺原さんは南へ下って、掘立小屋でも、戸板の上でもいい、品物を並べろ」と申しました。樺原さんは「そう言っても、商品はないし、金もない」と返事をしました。新之助さんが申しました「うちに風呂敷がある。荷車一台貸してやるから、それを持って行って、並べるがよい」。

樺原さんは南へ下って、掘立小屋でも、戸板の上でもいい、品物を並べろ」と申しました。樺原さんは「そう言っても、商品はないし、金もない」と返事をしました。新之助さんが申しました「うちに風呂敷がある。荷車一台貸してやるから、それを持って行って、並べるがよい」。

樺原さんは南へ下って、掘立小屋でも、戸板の上でもいい、品物を並べろ」と申しました。樺原さんは「そう言っても、商品はないし、金もない」と返事をしました。新之助さんが申しました「うちに風呂敷がある。荷車一台貸してやるから、それを持って行って、並べるがよい」。

樺原さんは南へ下って、掘立小屋でも、戸板の上でもいい、品物を並べろ」と申しました。樺原さんは「そう言っても、商品はないし、金もない」と返事をしました。新之助さんが申しました「うちに風呂敷がある。荷車一台貸してやるから、それを持って行って、並べるがよい」。

鳩ケ谷
テニスクラブ
いきあう仲間と
いい汗をかこう！
◇アスエースコート6面（全天候型）
◇ナイター設備4面
9：00～21：00（毎週水曜定休）
鳩ケ谷市辻958
TEL 048-283-3061