おしゃべりじゃ～なる

女性の目で見た地域情報紙
編集と発行　冨田栄子＆上田眞由美
発行所　〒334 埼玉県鳩ケ谷市桜町2-9-5
☎048－285－6208
創　刊　昭和63年10月2日
発行部数　13，000部（無料配布）
発行日　2.4.6.8.10.12月の隔月発行

確かな未来へ『責任と実行』
名倉市長2期目の抱負を語る

スピーディーな行政を目指す
機能的に新庁舎開庁に伴い組織改革より

9月11日（日）に行われた鳩ケ谷市長選挙は、保守系無所属で現職の名倉隆氏（49歳）が、革新系無所属で新人候補の広瀬賀寿子氏（53歳）を大差で破り、再選された。そこで、名倉市政二期目への抱負などを単独インタビューした。

名倉　隆市長

――市長　期目の抱負を聞かせてください。

市長　信任してくれた市民のみなさんの重い期待を裏切ることなく、この四年間の豊富な経験を生かして将来に向けた街づくりをしていきたい。

――具体的には。

市長　地下鉄7号線については、十一月中に埼玉県側のいずれかで起工式をやる予定になっています。駅前ロータリーの整備は、住民のみなさんの不安や不満解消のため着手をより慎重に受け止めて具体的にやって行きたい。

――他には。

市長　里土地区画整理事業の促進と、南一丁業ビジョンを活かした都市型南一丁業の振興や福祉環境づくり。

――市長　地下鉄7号線については、十一月中に埼玉県側のいずれかで起工式をやる予定になっています。駅前ロータリーの整備は、住民のみなさんの不安や不満解消のため着手をより慎重に受け止めて具体的にやって行きたい。

――他には。

市長　里土地区画整理事業の促進と、南一丁業ビジョンを活かした都市型南一丁業の振興や福祉環境づくり。

いまの公共工・水道事業も、平成七年度には完成するので新たな重点区分を設定して音及率五％を越えるようにしたい。絵に描いた餅にならないようにしていきたい。

――来春四月から新庁舎ですね。

市長　開庁に伴い組織の改革をします。スピーディな行政を目指し、組織を細分化させてお客さまがどの課に行けば良いのかすぐ分かるように、課の名称を変えたり、より機能的で事務所にします。と、同時に人事の改正もします。職員の意識の変革が必要なのです。

――最後に市民のみなさんにひとこと。

市長　鳩ケ谷市の確かな未来へ、『責任と実行』で市政に取り組みますので、よろしくお願いします。

ふるさと交流
市民懇話会開く

第二次鳩ケ谷市振興計画の諮問案の中の、詩りと愛着のもてる「ふるさと鳩ケ谷」を築くための事業の一つとして『ふるさと交流市民懇話会』が発足した。

これは、他の地方自治体との交流を通じて鳩ケ谷のよさを見直し、郷土意識を高めるための「友好都市づくり」に向けて広く市民の意見を集めようというもので、懇話会のメンバーは市会議員一名、一般公募による市民十名、各種団体の代表十名で構成されている。

この発端になった第一回ふるさと市民懇話会でも「友好都市づくり」に向けて、活発な意見が出され、出来ればあと一回ほどで一応の方向を出したいとしている。

市民でつくる合唱ミュージカル

ふしぎの国のアリス

市教育委員会では、市民参加の合唱ミュージカル『ふしぎの国のアリス』を上演する。

市民育英奨学会の特別公演

平成七年度の第十八回鳩ケ谷市民育英奨学会の特別公演「たった一度の人生だもの」。

日時　10月15日（土）午後1時30分
場所　西公民館

生涯学習セミナー『人生だもの』（地湧芳和作）。

著書に詩集『しあわせのかくしあじ』。

生活の中で、国一商短期大学に進み国家試験に合格。

十分から西公民館でおこなわれる。「自分の苦労話だけでなく、詩を通して、障害があっても元気で生きることが出来るというメッセージを伝えたい」と語る。主な

難病と闘う女流詩人
ふるさと鳩ケ谷で講演

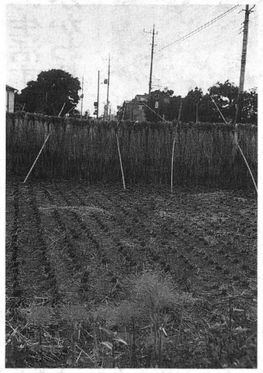
国道122号線を入ったところ（鳩ケ谷市辻）

実りの秋　みーつけた

「ええ、こんなところに？」鳩ケ谷では滅多に見られなくなってしまったこんな田園風景。

詩人・かとうみちこさん（四十五歳）が、突然の心臓発作で倒れたのは、高校三年の冬だった。髪の毛が抜けおち歯も爪もぐらぐらの「もう、あの頃は絶望だけの毎日でした」。無酸性壊死という骨の腐る病気を病名が判明したのは十八歳で発病してから六年後。原因不明のまま大学病院などを転々とし入院生活を繰り返す

かとう　みちこさん

『いのち』の詩を聞いてみませんか。

青春時代のほとんどを病院のベッドで過ごした二度も生死をさ迷ったかとうさんの詩は「いのち」を見つめ「心」を伝えてくれる。

かとうさんだが、「病気が私を育ててくれた」と言えるようになるまでには心にどんな葛藤が…。その中でのかとうさんの講演会が、十月十五日（土）午後一時三十分。輸血をして一命を取りとめたが半年後、血清肝炎を併発し危篤に…。

に学んだが、卒業を目前に再び病魔に襲われやむなく中退。代謝不能のため体重一二キロ、血圧六十～三十。

出前迅速
◎御宴会料理承ります
◎駐車場完備
中華料理　美芳
（本三商店街）
☎281-1619
三ッ和店もよろしくお願いします

「鱧（すずき）の塩釜」（制作＝板長・岩崎春彦）
割烹　藤乃弥
鳩ヶ谷市里171　電話 048-286-0166
水曜日定休

鳩ケ谷郵便局から
お年玉つき年賀はがき発売のお知らせ
● 販売日　平成6年11月1日(火)から
● 予約受付期間　平成6年10月3日(月)～10月31日(月)
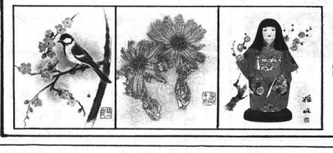
全国版「金采」
「紅梅にシジュウガラ」
地方版「岩槻のわら人形」
詳しくは
鳩ケ谷郵便局郵便課まで
☎048-282-0147

読者の広場
おしゃべり談話室

ユニセフへの募金にご協力ありがとうございました

去る7月31日は、記録的な炎天下の中、市長はじめ来賓の皆様、また、市内外よりの来場者をお迎えして、朗読劇『この子たちの夏』を豪会に上演することが出来ました。その折、世界中の恵まれない子供達への援助募金をお願い致しましたところ、金3万5千円の真心の結集を頂戴致しました。ありがとうございました。

早速、郵便局より、ユニセフ本部に送金致しましたこと、ご報告致します。

朗読奉仕サークル
でんしょ鳩の会
城田　裕子

朗読サークル《はとがや・響》による朗読『語り継ぐ　平和への願い』
日時　10月16日　午前11時～12時
場所　図書館

●ふるさとまつりへ

ちょっと一言

全国のまつりを年変わりでよんでやっちゃうといいと思うでしょ私はねぶたがいい青森の人、やろうーよラッセラってはねればいいのだからあのねぶたね後はこわしてしまうそうだしそれならなにもないハトガヤへ来てもらおうおしゃべりじゃーなるへけっこうがんばってるのしってますフレーフレー（名無しのはがきをそのまま掲載しました。子供の字のような…左手で書いたような…）

（写真・市民とデュエットする城之内早苗さん）

ご協力ありがとうございました

『特別展』ただいま開催中
あかりが描かれた浮世絵も展示
郷土資料館

郷土資料館で、『あかりとくらし』をテーマにした特別展が開催されている。鳩ケ谷に電灯がともされて80年余りになるのを機に市内のあかりに関する器具や道具、絵馬や火消絵などを一同に集めたもので、古くは三ッ和遺跡から出土した平安時代の土師器（はじき）や中世のかわらけ等が展示されている。県立博物館所蔵のあかりが描かれた浮世絵14点も興味深い。開催は23日まで。

『藍染め教室』作品展

郷土資料館では、10月1日（土）～23日（日）の間、夏休みに開催し大好評だった、『藍染体験教室』と『親子藍染体験学習会』の参加者の方々が制作した作品を集めて、作品展を開催する。

いろいろなデザインの型紙や藍染のハンカチーフなどが、資料館で展示されているので、特別展と一緒にぜひどうぞ。

児童文学講演会
『子どもにことばの力を』

講師　松岡　享子氏
日時　10月30日（日）午後2時～4時
場所　図書館4階会議室
詳しくは☎285－3110図書館まで

3回目を迎えたふるさと祭り

3回目を迎えた『市民ふるさとまつり』は8月27・28日の両日、三ッ和公園で盛大に開催された。記録的な猛暑の中、約6万人が阿波踊りやみこし、動物村、模擬店などの多彩なイベントや同時開催された『商工まつり』を楽しんだ。今年は仙台から豪華な七夕飾りも登場。ゆかた姿の城之内早苗さんの歌謡ショーで二日間の幕を閉じた。

大盛況だった チャリティーバザール

8月27日（土）、鳩ケ谷市民ふるさと祭りに参加して開催した、本紙主催の鳩ケ谷在住芸術家の作品による『チャリティーバザー』は大盛況のうちに終わり、約10万円の収益がありました。ご協力くださった皆様ありがとうございました。鳩ケ谷在住作家の作品を購入、来春開庁する新庁舎ギャラリーに送りたいと思います。

投稿を募集
この「おしゃべり談話室」は読者の投稿で作るページです。

市民プールが釣り堀になります～

10月1日から市民プールで釣り堀が開設される。午前9時から午後5時まで、料金は大人八百円、中学生三百円、小学生二百円。釣った魚は3匹まで持ち帰れる。

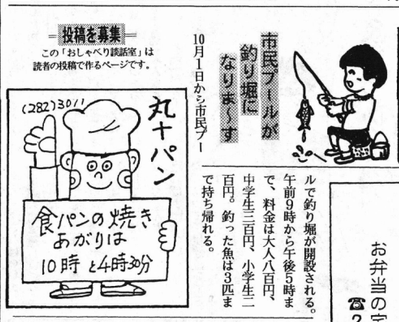

おしゃべりChannel（チャンネル）
ささやかな『復讐』

「能登のAデパートには買い物に行かない。B銀行には貯金しない…か」

「どうしたのよ、なにかAデパートでイヤなことがあったの？」

「やっぱりね、嫌な目にあったら、もうそこでは買い物してやらないって思うの」

「新聞で、『セクハラ面接に不真実対抗・消費者の場で復しゅう』というわかったの？」

「それよ。企業側は、就職希望者が将来のサービス利用者、消費者でもあるという点を忘れているのよ」

「人事の対応が良かったので、その会社が好きになったと言う人もいるし」

「もしかして、鳩ケ谷市に良い材が集まらないのは、嫌な目にあったんじゃない？」

「うわね過激、だいいち、市役所はサービス業じゃないでしょ。ないよね？…」

「ささやかな企業イメージ」

「そうね、面接官が「彼氏はいるか」ってきいたり、もっとひどいのは目がついてのコメントを、「顔が大きい」と書き込むのを見た人もいるそうよ」

「嫌な体験をした企業に消費者として、不真実な面接官個人的な『復しゅう』をしての調査でわかったただって」

「面接してるつもりで面接されるのが、わからない？」

「ささやかな『復讐』」

有限会社
吉直倉庫
吉田　直太郎
鳩ケ谷市三ッ和2－22－13
☎281－3714

お総菜とお弁当の店
てっちゃん
お弁当の宅配いたします
☎286-0313

家庭に音楽
未来に夢を－
赤井音楽センター
川口市東本郷2-1-27
☎284-8202

こちらおしゃべり編集局

「女性問題意識の啓発・高揚」のため、川越市が民間女性に委嘱して『女性情報紙』を発行――遅い！私たちは、六年も前から「女性のための情報紙・おしゃべり…」を発行してる！　でも羨ましいのは川越市長の「金は出すがロは出さない」。誰か私たちにも、そう言って！誰もたのんでないって？ごもっとも！（E）

そんなのいるわけないじゃない――主婦が選んだ理想の政治家。ベストはいなくてもベターで。ポスターの掲示板の横におしゃべりじゃ～なるも張っていただくというのはどうでしょうか。投票率アップにつながると思うんですけど…。紙面で遊ぶな！関係者の皆さん、言いたい放題でゴメンナサイ！（M）

貸生堂・コーヒー・ディシラ
アクセサリー・袋物
ヨロヅヤ化粧品店
本町3丁目（281）4328

記念品・御贈答品
セトモノ　お茶
竹屋
048（281）1305

花のご注文は当店へ
全国にお花を贈ります
はい　花屋です。
桜町5-2-10
地蔵院通り　285－2287

LOTAS CLUB
カーライフのベストパートナー
車にやさしい思いやり
販売・修理・車検
板金塗装・カーリース
有限会社伊東モータース
アサヒオートリース㈱
鳩ケ谷市南5－3－19
TEL 282－2842
FAX 284－2114

よみがえるファッション・クリーニング
共栄舎
東川口4-1-5　☎296－7860

和洋酒・贈答品
㈲マスヤ酒店
フリーダイヤル（無料）
0120－102968

手造り和菓子の店
中ばし
鳩ケ谷市桜町二－五－十六
☎048－282－1425

牛乳のんで元気いっぱい元気!!
雪印牛乳
源長寺販売所
村山牛乳店
☎296-3165

JOMO
株式会社
ジャパンエナジー
特約店
日本自動車連盟
取扱店（JAF）
埼玉トヨタ
日産自動車
指定給油所
㈲武南石油
■第1サービスステーション
桜町2丁目　☎283－1218
■第2サービスステーション
国道122号線　☎282－0966

レベルアップを

鳩ケ谷の政治

座談会

私たちの生活すべてが政治とかかわり

林　光子さん

司会　今年は選挙の年ですが、今回の市長選についてはどう思われましたか。

林　選挙カーに乗った一人として、もう少し違った選挙の形があっていいと思いますね。とても、むなしいという感じがする。やはり立会演説会を大々的に開いていただいて、有権者に演説していただきたいと思うんですよ。

矢部　家の中にいると、公報とか、テレビとかでしか、情報が入ってこない。私は子供達が豊かな環境で育っていってくれればいい、と思っています。政治は誰かがやってるという意識を捨てて、一人一人の大人が自覚を持って町づくりを考えたらいいなと思う。

細川　政治に関心のある人とない人がすごく、はっきりしていると思う。市長さんも地区懇談会を開いたり、市民の方の手紙なんかも読んで下さっているようなので、向こう側から近づいてきてくださっているように思うのに、どうも市民側が近づいて行っていない。どうしたら、そういう人に関心を持って貰えるかを考えるのも一つの課題だと思う。

林　私たちの生活というのは何をするにしても、政治とはかかわりを持っている状況をこれでいいと思っているのかしら。

林　「井の中の蛙」で外を知らないと分からないんですね。一部のサラリーマンはちょっと通勤につらい思いをするくらいで、自然も適当にあって、犯罪も少ない、物価も安い。住み易いけど、公共の面が外とは随分違っている。

細川　街としては落ち着いていて、都会に近い割にのんびりしていていいなーと思うけど、よそから来た者には閉鎖的でよりづらい。

林　鳩ケ谷はそういうところがとても強いですよね。

矢部　私は三年間、浦和にいたことがあるのね。比較してみると、環境や意識が大きく違う、そしてみんな門が閉まってる。当たり前だけどこちらに帰って来て、「何コレッ」って思いましたよ。ご近所から「矢部さんとこはいつも門が閉まってる」とかよく言われるわけ。『郷に入れば郷に従え』向こうではプライベートなこと時に下した。普通は朝干すのに」とか言われる。

林　鳩ケ谷は人材は豊富なんですよね。

司会　十一月には市議選がありますが、市会議員についてはいかがですか。

林　しがらみとか姻戚関係とか、そんなもので左右されてしまっていることが多いですよね。

細川　情報が少ないですね。みなさん、地域で活躍されてるんでしょうけど、どの人がどんな考え方を持っているのか、全然入ってこない。最初に鳩ケ谷に来た時には「あなた、うちの自治会はこの人だから」と言われて「ハイッ！」（笑い）

矢部　みんな地域から議員さんを出しますよね。うちの地域は誰もいないから、誰か出さなきゃ――という感じになんですけど、そんな事でいいんだろうかと考えPTAが終われば、それで終わり。人材を活かす意味でも、行政の中で、何かポジションを与えられればいいと思う。

林　鳩ケ谷は人材は豊富なんですよね。

司会　今年は選挙の年！9月の市長選挙では、名倉市長が再選されたものの、投票率は過去最低を記録、市民の関心度は今ひとつ。11月の市議会議員選挙を控え、私たちが望むのはクリーンな政治家による民意を反映した明快な政治。そこで明るく元気な主婦3人にお集まりいただき、『鳩ケ谷の政治』を語って貰いました。

PTAで活躍した人材をもっと活用してほしい

矢部　芳子さん

司会　鳩ケ谷に欠けているところや不満なところは？

細川　交通面も含めて、公園などの環境整備が整っていないし、全体的にセンスがないのよね。（笑い）

林　福祉の面でも、ボランティアに頼っているところがありますでしょ。教育レベルも低いと聞いていますが…。

矢部　お母さん方が学校に依存している部分も多いんじゃない。基礎・基本は家庭にある。今はお母さんも教育しなきゃならない時代だと思う。

細川　今、地域と学校、親がバラバラになってると思うの。みんなが、手を取り合っていくことが大事！市のことも同じだと思う。

司会　みなさんはPTAやサークルなどで活躍されていらっしゃるわけですが、女性の意見があまり反映されていないように思うのでは？

矢部　他市はPTAで活躍された方には様々な依頼があるんですよね。鳩ケ谷はPTAが終われば、それで終わり。人材を活かす意味でも、行政の中で、何かポジションを与えられればいいと思う。

林　しがらみとか姻戚関係とか、そんなもので左右されてしまっていることが多いですよね。

細川　情報が少ないですね。みなさん、地域で活躍されてるんでしょうけど、どの人がどんな考え方を持っているのか、全然入ってこない。最初に鳩ケ谷に来た時には「あなた、うちの自治会はこの人だから」と言われて「ハイッ！」（笑い）

矢部　みんな地域から議員さんを出しますよね。うちの地域は誰もいないから、誰か出さなきゃ――という感じになんですけど、そんな事でいいんだろうかと考えPTAが終われば、それで終わり。人材を活かす意味でも、行政の中で、何かポジションを与えられればいいと思う。

林　鳩ケ谷は人材は豊富なんですよね。

司会　十一月には市議選がありますが、市会議員についてはいかがですか