おしゃべりじゃ～なる

女性の目で見た地域情報紙
編集と発行　冨田栄子＆上田真由美
埼玉県鳩ヶ谷市桜町2-9-5
☎(0482)85-6208
発行日　3,5,7,10,12月の年5回
発行部数　5,000部（無料配布）

五月一日にオープンします
市立桜町第三集会所

桜町二丁目にある郵便局跡地の改修工事がほぼ完成し、五月一日（日）から使用可能となりました。一階は資料館の収蔵庫となりますが、二階は西公民館に次ぐ広さのホール（百一十人）、二五畳の和室があり、テーブル、イス、演台、黒板、マイクの他にポットなどお茶の用意もできます。時間は朝九時から夜九時まで。予約は三ヶ月前からできます。鍵は管理人（シルバー人材センターに依頼）が管理。なお、水曜日が定休。市内在住の市民団体、サークルなら誰でも利用できますが、スポーツには使用できません。車イスの方の使用も可能です。駐車場は約二十台。詳細は市役所へ。四月十三日現在で、もう予約の電話が入っているそうです。（内線225～8）

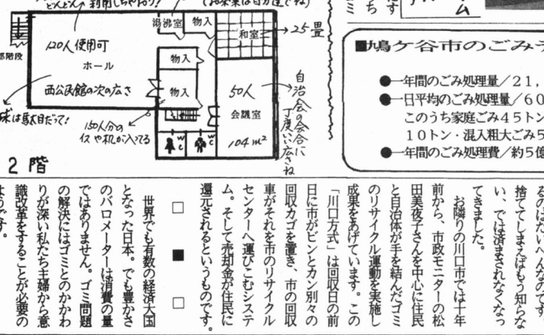

捨ててしまえばもう知らない？
――スーパーの袋も紙おむつもゴミへの第一歩――

右・プラットホーム上・ごみピットに処理されています

ゴミの量を一日平均にすると約八十トン。そのうち家庭から出される可燃ゴミが四十トン。ゴミトラック八台分にもなります。ゴミ収集はすべて業者（六社）に委託され、環境センターで焼却されています。焼却された焼却灰は埋め立て地を持たない鳩ヶ谷市の場合群馬県新治村の埋め立て地で処分されています。その処理費用は年間約三千八百万円。また不燃物は約二千七百万円をかけて千葉県市川市へ。しかし、これらの埋め立て処分場もあと二年もすれば満杯状態になるというのです。

急激に増え続けるゴミ
リサイクルで資源の最利用を

「何だか最近ゴミが多くなったみたい」――ゴミを出す時ちょっと感じた方が多いのではありませんか。使い捨て商品の普及や過剰包装など生活様式の変化で鳩ヶ谷市のゴミも年々増え続ける一方。そこで環境センターを訪問して、鳩ヶ谷のゴミがどうなっているのかを取材してみました。

芝川放水路沿いにある環境センターは昭和五四年に最先鋭の設備を備えて完成一日の処理能力は七五トンで、し尿処理も行っています。鳩ヶ谷市の一年間に出るゴミの量は平成元年度で約一万一千トン。昭和五五年度には一万五千トンだったものが九年間の間に約四六%も増加しています。昨年度と比較をしても約九%の増加。人口の伸びを大きく上回っています。

■鳩ヶ谷市のごみデータ（平成元年度）
- ●一年間のごみ処理量／21,900トン
- ●一日平均のごみ処理量／60トン
  - このうち家庭ごみ45トン・持ち込み10トン・混入粗大ごみ5トン
- ●一年間のごみ処理費／約5億6百万円

■金子　佐一
環境センター所長の話
地球環境を考える上で資源のリサイクルが重要な問題になってきています。あと2年でゴミ処分場は飽和状態になり、もっと遠くに運ばなくてはならなくなります。ゴミを少なくするには市民の意識改革が必要です。ご協力ください。

住民と自治体が協力し成功した『川口方式』

急激に増え続けるゴミ。便利だから何げなく使っている紙おむつだって、スーパーの袋だって処理をするのはたいへんなのです。捨ててしまえばもう知らないでは済まされなくなってきました。

お隣りの川口市では十年前から、市政モニターの松田美夜子さんを中心に良民と自治体が手を結んでゴミのリサイクル運動を実施し成果をあげています。この「川口方式」は回収日の前日に市がビンとカン別々の回収カゴを置き、市の回収車がそれを市のリサイクルセンターへ運びこむシステム。そして売却金が住民に還元されるというものです。

□　■　□

世界でも有数の経済大国となった日本。でも豊かさのバロメーターは消費の量ではありません。ゴミ問題の解決にはゴミとのかかわりが深い私たち主婦から意識改革をすることが必要のようです。

すぐできるゴミスリム作戦

●古新聞・古雑誌はリサイクル
新聞、雑誌などはリサイクル団体（自治会・子供会・社協・老人会など）や回収業者に出すこと。紙は貴重な木を切って作られたもの。資源の再利用を考えましょう。

●分別をしっかりする
粗大ゴミと危険物の分別をきちんとしましょう。家具、家電品、自転車、ベッドなど大型のゴミが粗大ゴミ。危険物はカン、ビン、ガススプレー缶などの燃えないゴミです。また、ほとんどの空きビンは酒屋さんや業者に二円から二十円で引き取ってくれます。

●過剰包装をしない、買わない
最近は過ぎたラッピングをしたギフトが増えてきました。きれいだけどゴミのことも考えて…。

●捨てる前にもう一度考えよう
使い捨て商品の問題点。この一度考えるだけで、ずいぶんゴミの量は減ります。

■ご存じですか
使用済み乾電池の回収缶は各公共施設に設置してあります。地域できちんと管理できれば設置してくれるそうですよ。

金属熱処理
連続焼入焼戻
●金属処理・調質（長尺シャフト類）
●鋳物焼鈍及ショットブラスト加工
●ステンレス関係溶体化処理
有限会社 菅原熱処理工業所
本社　埼玉県鳩ヶ谷市坂下町2-11-23　☎(0482)81-3502㈹
加須工場　埼玉県加須市大字花崎1342-2　☎(0480)65-5115～6

地球の上なら いつでもどこでも
ジャスコカード
新会員募集中
①今、ご入会頂きますと、入会記念品プレゼント。
②特別ご招待会へご招待いたします。
③全国の施設が割引価格でご利用頂けます。
④ジャスコカードは食料品にもご利用頂けます。
フリーシティ ジャスコ川口店 TEL 0482-85-7811

新装オープン
セトモノ お茶 竹屋
0482(81)1305

職人のいる専門店
ファッションバッグ 千代田
鳩ヶ谷青信号前　☎(81) 2910

貸倉庫・貸マンション
有限会社 宮地商事
〒334 鳩ヶ谷市辻1122
☎ 81-1353

イキ・イキ・ネットワーキング
第九回

イキイキ・ネットワーキング第九回は、毎週木曜日（月・二回）午前十時から十二時まで鳩ヶ谷市桜町2-9-5で活動しているセンターでお稽古している『鳩ケ谷書道クラブ』にお邪魔しました。

『鳩ケ谷書道クラブ』は、昭和六十二年発足し、会員数一五人、三十代から八十代までの方々が楽しみながら筆をとっている、今年で四年目のクラブです。

いまは、埼玉会館で五月十六日～十八日まで開催される第十二回「心書道会展」の課題に黙々と苦闘ういえ、真剣に取り組んでいます。

サークルシリーズ
楽しみながら…『鳩ケ谷書道クラブ』

最高齢者の長谷川雅枝さん（八十三歳）は、とてもお元気で、書道はもちろん一心書道会のクラブ・ボーリング部での活躍はお見事で、最高アベレージはなんと八十だそうです。「スペアをとるのがウマイ」んですって！

何事にも前向きに取り組む姿勢は、みんなの模範的になっています。

「私は書道より、ボーリングの上達の方が早くて」と笑う、明るい広枝さん。「仕事の都合で、あまり来れないの…」と言いながら、ここで半紙に向かう2時間が、安らぎのひとときという人。福祉センターの会議室は広々していて、静寂そのもの。みんな真剣に筆を取っています。

昨年の秋、この教室で師範の第一号が誕生しました。一人になって字を書きたいという人。書道を始めてから、テレビを見ずゝなった井澤会議を しゞなくなったなちちょっと生活が変わってきたという人も…。「私はあの人がいなかなかったら、とっくに辞めていたかもしれない」と話してくれた人もいました。

病弱ながらも がんばって、書道を続けておられる方、抵抗しそうになると反対に励ましてくださるのだそうです。「人生に灯を持った人々」――残いるお母さんを見ているうちに子供たちも興味を持ち今、スカイハイツで『玉祥教室』を開いている斎藤玉祥さん。書道の練習をしていて、子供じゃないから、可哀想というわけ？だって給料はその分貰えるんだから…。

でも一人あたり、たった月千五百円ぐらいだから、まま、いいか、民間企業じゃこうはいかないわよね。

（鳩ケ谷・S・N）

はじめ、子供たちは斎藤さんの教室に通っているという人もいます。お母さんの影響力って凄いですね。

近所でお喋りしている時間があったら、家に帰って一人で字を書きたいという人。書道を始めてから、テレビを見ずゝなった井澤会議をしゞなくなったなちちょっと生活が変わってきたという人も…。「私はあの人がいなかなかったら、とっくに辞めていたかもしれない」と話してくれた人もいました。

病弱ながらも がんばって、書道を続けておられる方、抵抗しそうになると反対に励ましてくださるのだそうです。「人生に灯を持った人々」――残さんとともに、この日はお休み。

おしゃべり談話室
「開庁手当」て――なに？

この間、ある人に聞いたんだけど、鳩ヶ谷市が市職員に支給している「開庁手当」って知ってる？私なんか何のことかかからなかったんだけど、市役所さんは昨年の十一月から第二、第四土曜日はお休みになったでしょ。でも閉庁しない保育所、消防署、環境センター、公民館、図書館、サンスポーツセンターなどの職場に勤務する人たちには月額千五百円の特殊勤務手当を十一月から支給すること。ちなみに対象職員は約一百五十名、年額四百五十円の子算がそうよ。

他の市もそうしているのかなと思ったら、埼玉県内四十市の中で、土曜閉庁しているのは浦和、大宮、熊谷、与野、鳩ケ谷の五市だけで、この「開庁手当」を支給しているのは何と鳩ケ谷市だけなんですって。

人口約五万二千人の小さな貧乏都市なのに、なんかとこなったんですって、それがこの「開庁手当」のこと。週休二日ならない人は他の人と同じじゃないから、可哀想というわけ？だって給料はその分貰えるんだから…。

でも一人あたり、たった月千五百円ぐらいだから、まま、いいか、民間企業じゃこうはいかないわよね。

（鳩ケ谷・S・N）

在住のための「ゴルフ教室」って！

最近、女性の間でもたいへんなゴルフブーム。私も主婦と一緒にプレーができたらいいなあと思って、時々、主婦と打ちっぱなしの練習に行ったりするのですが、なかなかまっすぐ飛んでくれないし、主婦は自分のことばっかりで教えてくれない。

川口市では「女性のためのゴルフ教室」というのをやっているらしいのよね。鳩ケ谷でもテニスや卓球はもちろん、スポーツ教室まんがの中でやっているのだから、今度は初心者向けの「女性のためのゴルフ教室」というのをやって貰えないでしょうか。ぜひ、お願いします。

（本町・主婦・四十三歳）

うちの会社の――「ストレスおばさん」

「冗談じゃないわよ！そりゃー！気がつかなかった私の落ち度と言えば、落ち度かもしれないわよ。でも、あのクッキーはM社のことばっかりで教えてくれない。主婦は自分のゴルフ教室」というのを部長が私にって、くれたものなのよ。会社でもらったものだから、家に持って帰るわけにもいかないし…。だから「これ頂き物ですが、よかったらどうぞ」って、配ったの。もちろん、あのストレスおばさんにも持って行ったわよ。これでも一応、気はつかってるのに…。

「いいえ結構。」なんか態度がおかしかったのよね。そこで気がつけばよかったんだけど後の祭り。「お菓子配るなんて、一年早いわよ」。課に届いたお菓子は誰が貰ってもすべて一度あの人の所へ集められる習わしなんだって―あぁ、ストレスがたまる！

（辻・会社員・二十三歳）

おしゃべりChannel（チャンネル）
誰にでも「先生」は止めよう

「ことわざにもあるじゃない。先生と呼ばれるほどの馬鹿じゃない」

「先生って呼ばれるのイヤな人だっていると思う」

「私たちもおしゃべりじゃ～なるでいろんな方に目にかかるけど、なんでお呼びしていいのかかからないといつも先生って言ってしまうことがあるね」

何といっても嬉しいのは会費千円二人会会だし、半紙代無料！もっ半分ボランティアで今、生涯学習、生き甲斐を持って貰いたいという心書道会の精神がそこに生きています。残念なのは筆で年賀状を書きたいのは筆が好きと入会してくる人たちの中にすっと手になやっているらしいのよね。

「テレビの座談会を見ていて感じたんだけど、話は面白いのに、なんか耳ざわりだなーって。なぜだろうかって考えたこと」

「市会議員もちょっと偉い人も全部、先生なんだもの。いいのかな？」

「かんって、変なのに先生といったら失礼かもしれない」

「ねぇ、私たちはこれから『先生』っていうのは辞めよう。全部『さん』付けで呼ばせてもらおう」

「もちろん本当の先生は先生」

「偉い先生方、私たちに『○○さん』と呼ばれても気を悪くしないでください。目上の方や偉い方を尊敬していないわけではありません」

「先生でもないのに、先生と呼ぶのは、かえって失礼だし、なんだか、へんだなあって、思うからです」

「鳩ケ谷にもこれをはやらせちゃおう」

「でも男の人にはムリかな…」

ることを期待して、うまくいかないと「私には素質がない」とすぐ諦めてしまうことだそうです。

「苦しんで、楽しんで。完璧を求めて永久に書けない」という栗原先生の言葉が印象的でした。

問い合わせ先
栗原さん☎83－6202

こちらおしゃべり編集局

☺ますます増え続けるゴミ・・。もちろん鳩ケ谷のゴミだって。このゴミ、どこへ捨てられてるか知ってますか？――今回、ゴミを取り上げてみて問題の深刻さを改めて感じた。ジュースの空きかんをポイしてるキミ「見逃してくれよっ」なんていっても駄目よ！
環境保護を祈願して絵馬を奉納しようかな。（E）

☺おしゃべりカルチャー絶好調！大絵馬はブリューゲルの風景画に似ている――美術ファンなら必見の価値あり！前号から田中新聞のご好意で読売新聞に折り込みしています。次号のおしゃべりレポートはいよいよお父さんの出番です。24時間闘うお父さんも5時から男のお父さんもアンケートよろしくお願いね！（M）

はとがやのむかしばなし 5
弥兵衛さんの水車

岡田　博

鳩ケ谷の坂下で米屋をやっていた弥兵衛さんが、先達の三毛さまから富士山へ登ったらいかがとそそのかされました。三毛さまは難敵はしていましたが、信心ぶからいの弥兵衛さんでした。弥兵衛さんのたのしみはお金をもうけることでした。そうしていまして、三毛さまのお説教をきいて、いやなことをいう奴も思っても、その話を南光に利用すると必ずもうかるので、三毛さまと仲よくして来たのでした。

すすめられるままに弥兵衛さんはみんなといっしょに富士山へ向いました。道中に心の中で、何かきっと金もうけの種を仕入れてやると思い続けていました。

甲州（山梨県）に入って、弥兵衛さんはせまい川のわずかの水の流れで水車がまわっているのを見ました。小屋をのぞくと石臼がまわって粉をひいていました。米つきのきねも、どすんどすんと落ちていました。

富士山から帰った弥兵衛さんは、早速お役所へ願書を出しました。自分の店の前を流れる亜柳用水に水車を造らせてくれるよう、願いもしました。誰もあんな亜の川で廻るはずがないと笑っていました。許可がおりて水車が作られ、こんこんと流れる亜柳園三千石の田んぼをうるおす水に水車は造りました。

弥兵衛さんはみんなの水を使わせてもらっているのだからと、安い値で米をつきみんなに喜ばれ、お役所の注文には米をサービスに納めました。お役所から表彰状と夫で表彰をもらった弥兵衛さんは、どっも三毛様にかかるとお金もうけが人助けに変わるのを実感いしたのでした。

手造り和菓子の店 中ばし
鳩ケ谷市桜町二丁目五－十六
☎0482(82)1425

家庭に音楽 未来に夢を…
赤井音楽センター
川口市東本郷 2－1－27
Tel.84－8202

《創立 昭和25年》
(I.F.C.)
国際フレンドシップ・クラブ
全国学校ペンパルクラブ連盟
鳩ヶ谷市桜町4－2－16　IFC会館
TEL. 0482(81)4848㈹
私書箱・赤羽局第5号・鳩ケ谷局第6号

よみがえるファッション・クリーニング
共栄舎
東川口ターミナル　TEL(96)7860

和洋酒・贈答品
㈲マスヤ酒店
桜町郵便局となり
☎(81)2968・☎(81)4260

カネボウ化粧品　花王ソフィーナ
ウエラ化粧品　日用品雑貨
タナカ
桜町6－2－1　福祉センター入口
TEL 81－4208　火曜日定休

書道 生涯学習
場所＊福祉センター内（直接どうぞ）
日時＊月3回　木曜日
午前10：00～12：00
会費＊月千円・・・（これが魅力！）
メニュー＊基本から太字・小筆・硬筆
現況＊30代から80代までの方々が苦しみながら筆をとっています
鳩ヶ谷書道クラブ
問い合わせ先
栗原（TEL 83－6202）

★第二回おしゃべりカルチャー

鳩ケ谷の絵馬を訪ねて

春たけなわ。第二回の『おしゃべりカルチャー』が四月四日（水）、郷土資料館と共催で行われた。参加者一五人。市のマイクロバス（もくせい号）で鳩ケ谷市内の絵馬を訪ねた。先人の信仰が息づく絵馬はいま私たちにどんなメッセージを伝えてくれるのだろうか。

絵馬とは…

絵馬は、もともと生きた馬を神社（神）に奉納したことから始まったと言われています。日本本来の信仰によって神は馬に乗って人間界に降りてくると信じられていたのです。

経済的理由で生きた馬を献上できない場合に木製の馬形を献上する慣習が生まれ生きた馬→立体的な「馬形」→平面的な「板立馬」と時代とともにだんだん簡略され現在のような絵に描いた「絵馬」になりました。その歴史は古く、奈良朝時代にはすでに存在していたといわれ、安土桃山時代から、絵馬に描かれる内容は馬だけでなくその種類も増え、大形の絵馬も現れました。大きさも様々で数メートルに及ぶ大絵馬から十数センチメートルの小絵馬まであるといいます。

「エッ、絵馬の種類ってそんなにあるの」

絵馬についてなにも知らない私たちに、大沢先生の熱心に絵馬の説明をする馬場さん

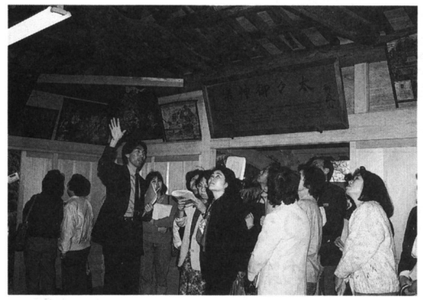

ユーモアを交えた「絵馬講座」はとても興味深くアッという間の一時間でした。

八幡神社西参道

それぞれの時代に生きて願いごとを成就の気持を込めて奉納した人々の心を思い、気持はすでにこれから訪ねる八幡神社や三ツ和氷川神社の絵馬の前に飛んでいました。

怡（いと）めて見る大絵馬に感嘆の声を上げる参加者

文化財との出会い

先人からのメッセージ

もくせい号

もくせい号を降りると、そこは八幡神社の西参道。満開をすぎた桜が最後の華やぎを駆せて私たちを出迎えてくれました。

八幡神社は、本殿・拝殿・神楽殿からなり、境内の広さはもちろん、六百三十坪。

創立沿革は、明らかではないが『新編武蔵風土記稿』（文政十一年）には村の鎮守にて小野神源水寺持ちと書かれています。

昭和六十二年に改修された社殿で一祖先の心のよりどころとして守り継がれている八幡神社は、郷土文化の象徴。この貴重な文化遺産を保護し、後世に伝えることが私たちの役目」と氏子会の吉田さんと高橋さん。

鳩ケ谷市内に現存する大絵馬は約百二十点あるといわれており、最古のものはここ八幡神社に奉納されている●武者絵馬で、宝暦十一年のもの。

「今から二百二十年も前のものなんて・・・」

「信じられない。」

初めて見る大絵馬に感嘆の声があがります。ほかには

●牛若丸と弁慶・弘化二年
●曳き馬図（ガラス絵馬）・慶応二年
●参詣・安政五年
●重ね餅（穴あき銭）・明治十一年　ならびあり、これらの絵馬を見ていると常に神とともに生きていた人々の思いが時を超えて、迫ってくるような気がします。「ただ絵馬を見るだけでなくそこに描かれている時代背景や風俗信仰なども一緒に感じて欲しい」という資料館の馬場さんの言葉が心に残りました。心配していた空腹様もなんとかもちそうです。

曳き馬図（ガラス絵馬）

武者絵のある八幡神社

鳩ケ谷市本町三丁目の中山家三ツ之宮には、日光東照宮の「神木」を作った十二支の絵馬があります。昭和四十二年三月に行われた東照宮二百三十年祭に参三ツ之宮、主事鷹野さんが信川家家が作った「一対に八つの花が咲くという八房の梅」を注文東照宮に移植したお礼にいただいたのです。「八房の梅」は、いま盛岡の宮で咲いているということです。

舌鼓。おしゃべりカルチャーにはじめて参加した人、前回参加して楽しかったと いってまた参加した人、自己紹介をしながら、楽しい「絵馬って、うちの息子が大学入試のとき湯島天神で書いたあれしか知らなかったなあ」「ほんとーあんな大きな絵馬があるなんてネ」いま、見学してきた絵馬から始まって、子供のことや学校のこと、はたまた自分の生きがい論まで。

昼食は、国道一〇〇号線沿いのお料理を運ぶ家気機関車が楽しい『いろりの里』少々煙いのには閉口したけれど、名物のいろり焼きに

ちょっと煙たかったけどおいしかった…。

『いろりの里』で昼食

丸十パン
(82)3071
食パンの焼きあがりは
10時30分と4時30分

算額の三ツ和氷川神社

三ツ和氷川神社の大絵馬もまた、見事なものでした。

●御小休所之図・天保十四年
●八岐の大蛇・嘉永二年
●川中島の合戦・天保十五年など。

とくに●算額は、享和四年（一八〇四）に奉納され、当時ほとんどの算額が実用性のない高度な難解であることを競っていた時に実用的な「次方程式・三角法・内接円等を解いている珍しいもので、昭和四十八年十月市の文化財に指定されています。

いつも楽しいお話をきかせてくれる大沢先生

歴史的にも貴重な資料であるこれらの文化財を風化させてはならないと強く感じながら、風雪を経て色あせた絵馬をみんな食いいるように見上げていました。

千定にはなかったのですが、宮司の河野さんの「好意により、何百年も前の木製の武人形や九谷・伊万里の焼きものなど、思いがけず自の保養をさせていただきました。おしゃべりカルチャーならではのハプニングです。

知られざる

絵馬が伝える

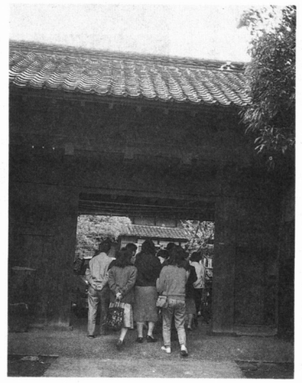

大熊秀雄家長屋門

秘蔵の京人形を見せてくれた河原さん

感慨深々の門構えたたびっくり！大熊秀雄家の「長屋門」の前に立つと、まるでタイムスリップしたかのようです。

このあたりは昔、水田の中に盛土した畑や屋敷（島）が多く十二島と小字名でよばれ、大熊家は江戸時代からこの地の豪農であったので「十二島」と呼ばれています。

屋敷構えや主屋の建構、形式等からみて格の高い家柄であったというのもうなずけます。心よく出迎えて下さった大熊さんに案内されながら、お屋敷の中に入ったとたん、どこまでも終わりのないように設計された庭は小さな空間を広く見せています。

小塩遠州の庭

遠州は、江戸時代初期の茶匠で遠州流茶道の開祖とにて甘さで、小塩遠州が造庭したという、お庭を見せていただきました。

水面に映えて、静寂なたたずまい。最後に全員で記念写真を撮って、大熊家を後にしました。

どうだんつつじの白い花が

「小絵馬」集めて一千枚

参議院議員
鳩ケ谷郷土史会会長　平野　清

小絵馬を集め始めて十数年になる。その数は軽く一千枚を超えている。社寺などに奉納されている、古い「大絵馬」は、その製作時代の風景や人物、その着衣信仰、動植物などを教えてくれる貴重な文化財だ。

一方、小絵馬の方は、庶民の悩み、願望、信心などを素直に表現していて、極めて興味深い。旅や正月の七福神めぐりの時には必ずといっていいほど「これは！」という絵馬を求めてきた。

本来、絵馬はその場で願い事を書いて奉納してくるものだが、私の場合は持ち帰って書斎の壁につるす。千枚を超すと、いたるところ絵馬だらけ。もう場所がなくなって、本棚まで占領。

その小絵馬だが、大小はもちろん、素材、形も千差万別だ。木製のものがほとんどだが、銅製、鉄物、紙製（紙絵馬という）、染織、板絵馬である。十一支全部が、蛇や鈴、男のシンボルなどという珍しいものもある。「め」とあるのは、眼病治癒の願い。大根の絵となると、足が細くなりますようにと女性の切なる祈願。武者物、祈り、踊り、大名行列など見ていてあきることがない。そして一枚一枚に旅の想い出が浮かびあがってくる。

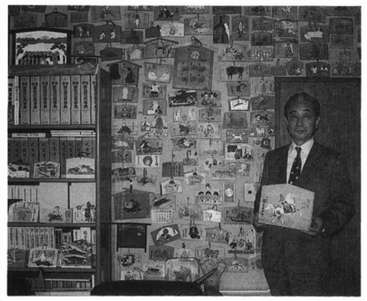

羽子板絵馬

丸いもの、正方形、三角、菱型、梅の花、槽長、扇型と、枚、すなわち平成二年の正月十一支になるから今のうちに願いごとを考えておかねばと思っている。

（平野さんの応接間で）

小絵馬にかかれている絵は、文字通り馬が一番多い。丸型、舟型、家型だが、眼病治癒の願いの絵馬は、足が細くなりますようにと、武者物、祈り、踊り、大名行列など。

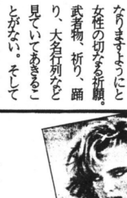

東欧諸国を視察して—ソ連編—

とびくBOX

石田　勝之（埼玉県議会議員）

私は四月五日から十四日まで、自民党埼玉県議会欧州事情視察団の一員としてソ連・ポーランド・チェコスロバキア・東独・西独五ヶ国八都市を視察して参りました。

まずソ連のゴルバチョフ大統領の行っているペレストロイカの成果について話をさせて頂きます。ロシア語でペレ＝根本的、ストロイカ＝建設と言う意味で一度壊したものを造り直すという意味です。

その背景として、ブレジネフ時代以来の政治・経済の体制を見直すために国民の危機感や党に対する不信感を解消する目的であります。ゴ大統領はペレストロイカの実施主役として、グラスノスチ＝公開性を打ち出しました。今まで隠していたことを思い切って公開したことであります。第二は合理化であります。今まで何をするにも権力機構が組織していたが、不合理な官僚制度を変えることを手掛けることになった等であります。以上の成果について、以前よりも豊かが出されるようになり、国民がかつてより明るくなったと言われております。まだソ連としての対外的イメージの向上につながったと思います。その半面、自分達の意見が言えるようになり、ストライキ等労働規律の悪化につながってきております。さらにソ連の場合、他民族により成り立っておりますので、リトアニアが例ですが、民族の様々な意見が出され党の権威の低下につながっています。以上のことから制度上については成果が生まれるが、半面例えば米資本のマクドナルドハンバーガーを買うのに二十三時間の行列等経済のペレストロイカについてはかなり違い将来であると感じました。

資生堂
ゾートスサロン
美容室メルシーパリ
営業時間▶AM9:00〜PM8:00
定休日▶毎週火曜日
鳩ケ谷市桜町2-5-1 増渕ビル2F
Tel.0482(83)2057

牛乳のんでまいにち元気!!
雪印牛乳
源長寺販売所
村山牛乳店
☎川口96-3165

ワインセラーのあるお店
リカーショップ
ジョイフル（柳川屋商店）
☎(81)1224

土曜特売!
桜小前、うぶきストアー内
肉のマルサヤ
鳩ケ谷市桜町3-6-2
TEL.83-4775

有限会社
吉直倉庫
吉田　直太郎
鳩ケ谷市三ツ和
2-22-13
☎81-3714

そば処
壽庵（じゅあん）
サイギン前
☎81-4331

平田手芸手編教室
平田　八千代・渡辺　かおり
◇教室〜週2回・10時〜正午
◇各種ご注文お受けします。手編、刺しゅう、リボン、ビーズ手芸
鳩ケ谷市桜町5-7-18（東団地そば）
(81) 5126（9時〜17時まで）

えんぴつから実用書まで
本三書道教室
鳩ケ谷市本町3-18-11
☎81-2742　小谷

共同石油
特約店
日本自動車連盟
取扱店（JAF）
埼玉トヨタ
日産自動車
指定給油所
(有)武南石油
第一サービスステーション 桜町二丁目 ☎83-1218
第二サービスステーション 新郷四号ストラップ上 ☎82-0966

文具・書籍
事務用品・コピー
(有)笠原鴎文堂
☎(81)4071

確実な技術で
サービスに徹します
名倉自動車工業
川口高校入口 里518　工場 (83)1616　自宅 (83)6982

お食事、お台所のお買物においしい贈り物に万世・鳩ケ谷店をご愛用下さい。
●目の前で焼き上げます。
ステーキコーナーがご好評
直営牧場・万世和牛
万世 manzei
鳩ケ谷店
国道122号沿い (85) 2041
年中無休・駐車場完備

キッチンショップ すずき
☎0482(81)3434

設計 監理
(株)森田建築事務所
設計室　埼玉県川口市川口4-4-34-102
〒332 TEL (0482) 55-6711
本店　埼玉県鳩ケ谷市本町1-9-30
〒334 TEL (0482) 84-5121